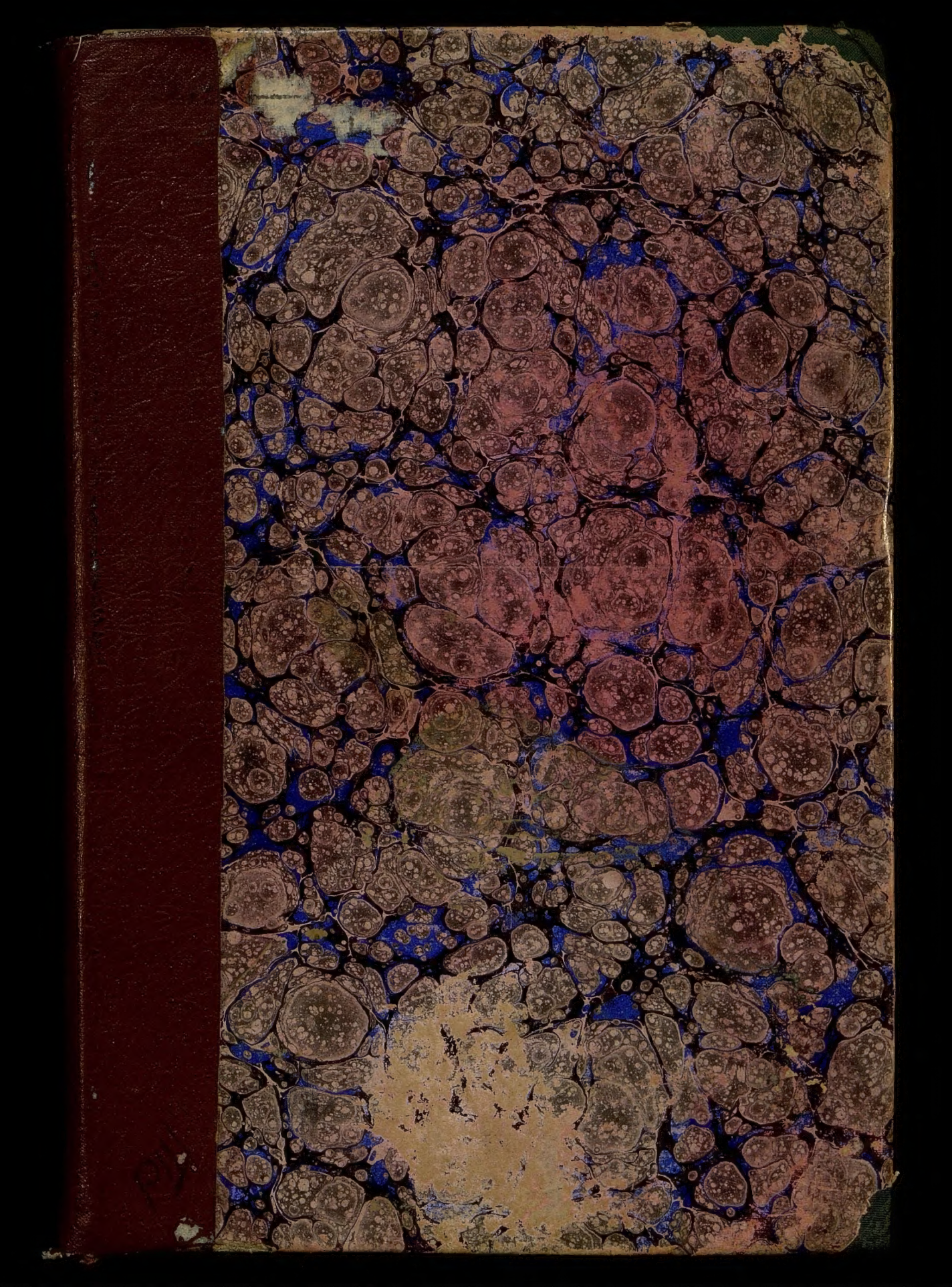

199593

БИБЛИОТЕКА КАРАДАГСКОЙ
Станции
№ инв 2372
№ катал
Шкфо
Выдано в обмен

БИБЛИОТЕКА
имени
Г. И. Беневского
Карадагской научной станции

F1
672

9С1
Ж 672

ЖИВОПИСНЫЙ

КАРАМЗИНЪ.

КАРАМЗИНЪ.

КИЖОПОЛЕНЬЙ

9С1
Ж 672

ЖИВОПИСНЫЙ
КАРАМЗИНЪ,

или

РУССКАЯ ИСТОРІЯ
ВЪ КАРТИНАХЪ,

Издаваемая Андреемъ Прево.

ЧАСТЬ I.

ОТЪ РЮРИКА ДО НАШЕСТВІЯ ТАТАРЪ 860 — 1238.

199593
04 08

САНКТПЕТЕРБУРГЪ,
ВЪ ТИПОГРАФІЯХЪ Х. ГИНЦЕ И Э. ПРАЦА И К°.
1836.

Общ. Чит. Зал
Читальня
НИБП г. Ст.

9(47)

10212

ПЕЧАТАТЬ ПОЗВОЛЯЕТСЯ,

съ тѣмъ, чтобы по отпечатаніи представлены были въ Цензурный Комитетъ три экземпляра. Санктпетербургъ, Октября 30 дня, 1836 года.

Цензоръ *П. Корсаковъ.*

103

РУССКОМУ

ЮНОШЕСТВУ

ПОСВЯЩАЕТЪ

Издатель А. Пресо.

Отъ Издателя.

Этою послѣднею тетрадью, содержащею въ себѣ двѣнадцать картинокъ и двѣнадцать листочковъ текста, заключается годовое изданіе, которое должно было состоять изъ 60 картинъ.

Что же касается до продолженія изданія, то Издатель долгомъ считаетъ предварить Гг. Подписчиковъ, что, войдя въ значительныя издержки, онъ находится принужденнымъ пріостановить Дѣтскаго или Живописнаго Карамзина на нѣкоторое время. Онъ надѣется, что это полезное изданіе со временемъ болѣе распространится и будетъ включено въ число самыхъ необходимыхъ книгъ для юношества.

Инвентарь ..... 1919 г.

ПРЕДИСЛОВІЕ.

Тѣни минувшихъ столѣтій рисуютъ картины передъ нами.

Карамзинъ.

Вы любите, юные читатели, слушать разсказы про старинныхъ богатырей и воиновъ, читать повѣсти про колдуновъ и волшебниковъ, которые существуютъ только въ книжечкахъ, для Васъ издаваемыхъ. Вмѣсто этихъ басенъ, этихъ сказокъ, этихъ невѣроятныхъ повѣстей, отъ которыхъ Вамъ нѣтъ ни какой пользы, я предлагаю Вамъ Исторію Вашего Отечества, Вашей милой родины.

Не подумайте, любезные маленькіе читатели, чтобы Исторія Вашей славной родины

была не такъ занимательна, какъ читанныя Вами волшебныя повѣсти. Не пугайтесь заглавія; загляните только въ мои тетради и Вы съ удовольствіемъ узнаете, что въ Россіи жили Цари-богатыри славнѣе всѣхъ удивительныхъ богатырей, виданныхъ Вами въ самыхъ замысловатыхъ разсказахъ; Вы узнаете, что Ваши предки, Ваши дѣды и отцы отличились такими подвигами и блестящими дѣлами, какихъ нѣтъ ни въ одной сказкѣ, прочитанной Вами съ тѣхъ поръ, какъ Вы научились читать.

Прогуливаясь по Адмиралтейскому бульвару, Вы вѣрно часто засматривались на превосходную статую Петра Великаго и спрашивали у няни: кто это? Какъ же Вамъ не стыдно не знать этого Героя, который славными дѣлами далеко превосходитъ всѣхъ волшебныхъ царей и всѣхъ богатырей, Вамъ извѣстныхъ? Если Вы живете въ Москвѣ, то вѣрно видали памятникъ, поставленный на Красной площади Минину и Пожарскому? Кто былъ этотъ Мининъ? Кто былъ этотъ Князь Пожарскій? Знаете ли? Знаете ли, за что они до сихъ поръ, спустя двѣсти лѣтъ послѣ своей смерти, живутъ въ па-

мяти народной? Знаете ли, за что добрые люди, до сихъ поръ, снимаютъ передъ ними шапки и кланяются имъ въ поясъ, съ слезами на глазахъ? Вамъ самимъ вѣрно хочется быть въ такомъ же уваженіи, въ такой чести и славѣ? Узнайте, что сдѣлали Мининъ и Пожарскій, узнайте ихъ дѣла, подражайте имъ въ усердіи и въ любви къ родинѣ, — и Вы, можетъ быть, будете такъ счастливы, что оставите послѣ себя памятники, про которые будутъ разсказывать отцы дѣтямъ, Вашимъ потомкамъ. Если же будете всегда слушать волшебныя сказки да небывалыя повѣсти, то останетесь навсегда дѣтьми, ничего не будете знать о землѣ, которую любите, потому что въ ней родились, въ ней узнали первую радость, отъ нея получили имя *Русскаго*, имя громкое, прославленное по всему Земному Шару.

Если у Васъ спросятъ, кто Вы? — Вы отвѣчаете: *Русской*. А что такое *Русской?* Вы и не знаете; вамъ придется просить добрую маменьку, чтобъ она растолковала Вамъ, что такое *Русской* и отъ чего это имя въ такомъ почтеніи, въ такой славѣ; отъ чего взрослые

люди такъ имъ гордящся и не хотятъ промѣнять его ни на какое другое?

Тогда-то умная маменька разскажетъ Вамъ исторію Вашей знаменитой родины, ту самую исторію, которую я Вамъ теперь предлагаю. Сколько новыхъ, любопытныхъ происшествій Вы узнаете! Сколько великихъ, занимательныхъ лицъ Вы въ ней встрѣтите! Вы узнаете безстрашнаго Святослава; его дѣла Вамъ покажутся волшебною сказкою, но Вы ей повѣрите, потому что разсказы про Святослава подтверждаются доказательствами. Вы узнаете, какъ Татары нахлынули на Вашу любезную родину, опустошили ее огнемъ и мечемъ; какъ Ваши храбрые дѣды прогнали ихъ. Вы узнаете, какъ другая гроза пронеслась по Россіи: какъ Гришка Отрепьевъ, гнусный и презрѣнный самозванецъ, задумалъ обмануть Вашихъ предковъ и какъ судьба наказала его за дѣло, противное Богу и людямъ. Вы узнаете, какъ былъ выбранъ на престолъ юный Михаилъ, изъ фамиліи Романовыхъ, которая болѣе столѣтія ведетъ Вашу родину къ благоденствію и славѣ. А когда дойдете до Петра Великаго, то кинете всѣхъ вол-

шебниковъ, всѣ чудные подвиги богатырей, потому что человѣка, подобнаго Великому Петру, ни какое волшебство выдумать не можетъ. За нимъ будете удивляться Екатеринѣ Великой и Императору Александру, который сохранилъ Вамъ то славное имя Русскаго, которымъ, какъ я уже сказалъ, гордятся Ваши родители и котораго они не промѣняютъ ни на какія титла въ мірѣ. Тутъ-то Вы узнаете, какъ враги вошли въ землю, гдѣ Вы теперь спокойно играете, и какъ Императоръ Александръ уничтожилъ ихъ несмѣтныя скопища; какъ родители и родственники Ваши жертвовали жизнію и имѣніемъ въ незабвенный 1812 годъ. Наконецъ увидите подвиги нынѣ Царствующаго Императора: узнаете какъ войско Его перешло черезъ Балканы, какъ оно прошло въ Азію, какъ Онъ издалъ законы, какъ благотворитъ Вамъ и всѣмъ, дорогимъ Вашему юному сердцу.

Всю эту цѣпь удивительныхъ событій Вы найдете въ издаваемыхъ мною картинахъ. Искренно желая исполнить мое предпріятіе съ возможнымъ успѣхомъ, я поручилъ сочиненіе картинъ Г. Чорикову, воспитаннику Император-

ской Академіи Наукъ, а описаніе ихъ и составленіе текста В. М. Строеву. Они стараются, чтобы труды ихъ принесли маленькимъ читателямъ столько же пользы, сколько и удовольствія.

Художникъ не ограничится одними историческими событіями; онъ изобразитъ и нѣкоторыя народныя преданія, отвергаемыя строгими Вашими учителями. Но во всякомъ случаѣ, преданія будутъ отдѣлены отъ исторіи, чтобы Вы, юные читатели, не принимали сказки за быль, а преданія за истину. Достовѣрныя событія сохранились въ лѣтописяхъ, въ памятникахъ, въ надписяхъ на монументахъ, на медаляхъ. Преданія живутъ въ народныхъ пѣсняхъ и разсказахъ, въ пословицахъ и сказкахъ. Нѣтъ сомнѣнія, что всякое преданіе имѣетъ основаніемъ истинное происшествіе, искаженное молвою и обезображенное прибавками разскащиковъ. Преданіямъ вѣрить не должно, потому что они выдуманы народнымъ суевѣріемъ или досужимъ воображеніемъ; но должно знать ихъ, потому что всякая вѣсть о любезномъ Отечествѣ намъ пріятна. Только по этой причинѣ

мы сохранили ихъ въ предлагаемой нами Исторіи, которая будетъ содержать главныя происшествія, безъ мелочныхъ подробностей, утомительныхъ и излишнихъ для Васъ, маленькіе читатели. Всѣ старанія приложены, чтобы сберечь ваше время, чтобы не обременить Вашей памяти и вниманія.

Чувствую, что первыя тетради не соединяютъ всѣхъ возможныхъ достоинствъ, и извиняюсь передъ любезными читателями тѣмъ, что начало всегда трудно. Надѣюсь, что слѣдующія выдачи будутъ во всѣхъ отношеніяхъ лучше и исправнѣе. Я съ намѣреніемъ назначилъ самую умѣренную цѣну, чтобы небогатые родители могли дарить *Дѣтскаго Карамзина* своимъ дѣтямъ.

ИЗДАТЕЛЬ А. ПРЕВО,
Коммиссіонеръ Общества для поощренія Художниковъ.

CAMBRIDGE

КОНЧИНА ГОСТОМЫСЛА. 860 ГОДЪ

Гостомыслъ передъ кончиною своею, собравъ изъ отечества, завѣщаетъ старѣйшинамъ Новгородскимъ призвать на княженіе Князей Варяжскимъ.

1.

ОСНОВАНІЕ ГОСУДАРСТВА.

Европейская Россія издревле была обитаема *Славянами*, дѣлившимися на разныя племена. *Поляне*, жили въ нынѣшней Кіевской губерніи; *Радимичи* и *Вятичи*, на рѣкахъ Сожѣ и Окѣ; *Древляне*, на Сѣверо-Западѣ отъ Полянъ; *Сѣверяне*, на рѣкахъ Деснѣ и Сулѣ; *Бужане*, на Бугѣ; *Лутичи* и *Тивирцы*, на Днѣстрѣ; *Пологане*, на рѣкѣ Полотѣ; *Кривичи*, на Днѣпрѣ и Западной Двинѣ. На Сѣверѣ нынѣшней Европейской Россіи жили народы Финскаго происхожденія: *Меря*, около Ростова; *Мурома*, на Окѣ; *Черемиса*, *Мордва* и *Мещера* на Юго-Востокѣ отъ Мери; *Ливь*, въ Ливоніи; *Чудь* въ Эстоніи; *Нарова*, по рѣкѣ Нарвѣ; *Ямь* въ Финляндіи; *Весь*, при Бѣломъ Озерѣ; *Пермь*, въ нынѣшней Пермской губерніи и *Печора*, по рѣкѣ Печорѣ. Славяне, поселившіеся на берегахъ Волхова, близъ озера Ильменя, основали *Новгородъ* и учредили въ немъ народное правленіе.

Славяне были храбры, склонны въ грабежу, свято соблюдали цѣломудріе и гостепріимство; покланялись многимъ богамъ и занимались земледѣліемъ и скотоводствомъ. Правленіе у нихъ было патріархальное: старѣйшій въ семействѣ имѣлъ полную власть надъ нимъ и надъ землею, ему принадлежавшею.

Сѣверные Славяне много терпѣли отъ нападеній *Нордмановъ* (называвшихся также *Варягами* и *Руссами*), жившихъ въ Скандинавіи. Новгородскій старѣйшина Гостомыслъ, желая спасти Новгородскихъ Славянъ отъ безначалія, присовѣтывалъ имъ учредить правленіе монархическое и избрать себѣ Правителя изъ Нордмановъ. Преданіе говоритъ, что этотъ совѣтъ данъ былъ мудрымъ Гостомысломъ въ 860 году по Р. Х.

10212

80/50/9

БИБЛИОТЕКА

РЮРИКЪ, СИНЕУСЪ и ТРУВОРЪ. 862 ГОДА.

Принимаютъ пословъ Славянскихъ призывающихъ ихъ на княженіе.

2.

ПРИЗВАНІЕ РЮРИКА.

Славяне Новгородскіе, Кривичи, Весь и Чудь отправили (862 г.) посольство за море, къ Варягамъ-Руси, сказать имъ: *Земля наша велика и обильна, а порядка въ ней нѣтъ: идите княжить и владѣть нами.* Три брата, Рюрикъ, Синеусъ и Труворъ согласились принять это предложеніе и оставили свое отечество, съ многочисленною Скандинавскою дружиною.

Рюрикъ поселился въ Новгородѣ, Синеусъ въ народѣ Веси на Бѣлоозерѣ, а Труворъ въ Изборскѣ, въ городѣ Кривичей. Часть земли, занятая призванными правителями и простиравшаяся отъ Бѣлоозера до Эстоніи и до Изборска, тогда же получила названіе *Руси*, отъ Князей Варяго-Русскихъ.

Два отважные товарища этихъ первыхъ новыхъ Государей, *Аскольдъ* и *Диръ* пошли далѣе на Югъ и достигли до Кіева, гдѣ основали свое владычество. Варяги или Руссы, узнавъ о водвореніи Рюрика съ братьями между Славянами, начали толпами прибывать къ своимъ соотечественникамъ, оставались у Рюрика, или переходили къ Аскольду. Такимъ образомъ водворились Руссы въ нынѣшней Россіи. Призванные Правители назывались Князьями, а воины ихъ Княжескою дружиною.

BIBLIOTEKA

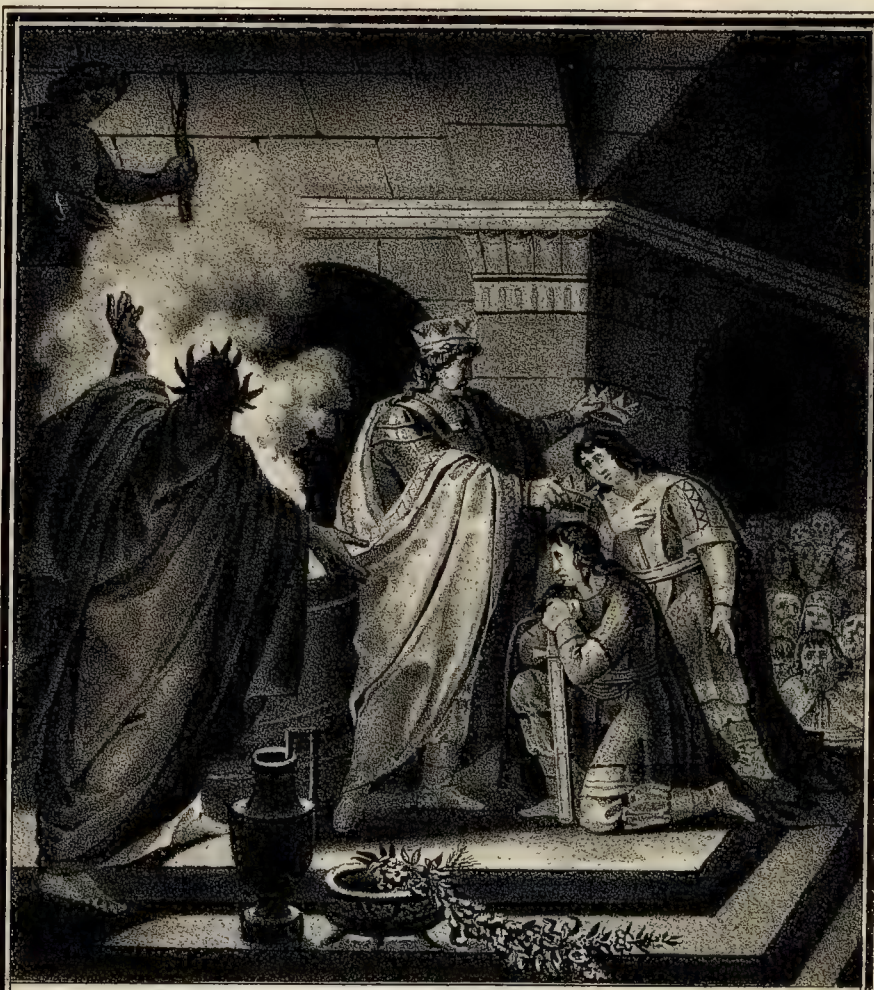

ЖЕРТВОПРИНОШЕНІЕ РЮРИКА 862 ГОДА

Сл. Чорнецовъ. Лит. Щедровскій

3.

ЦАРСТВОВАНІЕ РЮРИКА.

Черезъ два года (въ 864 г.), по смерти Синеуса и Трувора, Рюрикъ присоединилъ къ своимъ владѣніямъ земли своихъ братьевъ. Держава его простиралась на Востокъ до нынѣшней Ярославской и Нижегородской губерніи, а на Югъ до Западной Двины; ему же повиновались Меря, Мурома и Полочане.

Аскольдъ и Диръ, основавшись въ Кіевѣ, (въ 866 г.) предприняли походъ на Грецію, но неудачно; буря разсѣяла ихъ суда, и они едва спаслись отъ погибели, возвратясь въ Кіевъ. Почитая бурю гнѣвомъ Божіимъ, Кіевляне приняли проповѣдниковъ слова Божія, которые ввели въ употребленіе между Славянскими Христіанами и новыя письмена, изобрѣтенныя Кирилломъ въ Моравіи за нѣсколько лѣтъ до того времени.

Рюрикъ княжилъ 17 лѣтъ и скончался въ 879 году, оставивъ малолѣтнаго сына Игоря и вручивъ правленіе родственнику своему Олегу. О дѣлахъ Рюрика намъ не осталось никакихъ преданій; и потому художникъ изобразилъ на картинкѣ не историческое событіе, а происшествіе, созданное его воображеніемъ.

БИБЛИОТЕКА

ОЛЕГЪ ПРЕДЪ КІЕВОМЪ 882 ГОДА

Умертвивъ Оскольда и Дира Олегъ взялъ на руки Игоря и показавъ народу сказалъ: „Вотъ Сынъ Рюрика, Князь Вашъ.“

Ис. Чориковъ *Лит. Щедровецкой*

4.

ОЛЕГЪ ПРЕДЪ КІЕВОМЪ.

Олегъ, принявъ опеку надъ юнымъ Игоремъ и правленіе Россіею, завоевалъ Смоленскъ и покорилъ Сѣверянъ (882 г.). Возрастающая сила Аскольда и Дира обратила вниманіе его на Кіевъ. Не желая проливать кровь, Олегъ употребилъ хитрость. Отдѣлившись отъ войска, онъ приплылъ съ Игоремъ и приближенными воинами къ Кіеву, и выдалъ себя и своихъ спутниковъ за купцовъ Варяжскихъ. Аскольдъ и Диръ пришли къ нему на ладьи, гдѣ были скрыты вооруженные воины. — *Вы не Князья и незнаменитаго рода*, сказалъ имъ Олегъ, *а я Князь*, — и прибавилъ, указавъ на Игоря — *Вотъ сынъ Рюриковъ!* Въ ту же минуту Аскольдъ и Диръ пали подъ ударами окружавшихъ ихъ воиновъ. Кіевъ немедленно покорился и Олегъ назвалъ его столицею, *матерью городовъ Россійскихъ*.

Въ 903 году Олегъ женилъ Игоря на дѣвицѣ Ольгѣ, изъ Пскова.

БИБЛИОТЕКА
имени
Т. Н. Грановского

ОЛЕГЪ ПРЕДЪ ЦАРЬГРАДОМЪ, 906 ГОДА.

Олегъ въ воспоминаніе побѣды своей вѣшаетъ Щитъ на вратахъ Константинополя.

Гравировалъ Чориковъ

Рис. на к. акад. К. Бегровъ.

5.

ОЛЕГЪ ПРЕДЪ ЦАРЬ-ГРАДОМЪ.

Съ 883 г. по 906 г. оружіе Олега устрашало народы, обитавшіе тогда въ Россіи; онъ покорилъ Древлянъ, Днѣпровскихъ Сѣверянъ и Радимичей, и предпринялъ походъ въ Грецію, изъ видовъ добычи. Въ 906 году онъ, съ 2000 судовъ и многочисленнымъ войскомъ, явился предъ вратами Константинополя, и устрашенные Греки, прося мира, послали войску его съѣстные припасы и вино. Олегъ, боясь отравы, отвергъ приношеніе ихъ, и взявъ дань, заключилъ миръ, выгодный для Россіи. Миръ былъ утвержденъ присягою: Греческій Императоръ клялся Евангеліемъ, а Олегъ богами *Перуномъ* и *Волосомъ*. Въ воспоминаніе побѣды, Олегъ прибилъ щитъ свой къ вратамъ Царь-града. Когда онъ воротился въ Кіевъ, то народъ, дивясь его храбрости, уму и богатствамъ, добытымъ на войнѣ, прозвалъ его *Вѣщимъ* (мудрымъ).

СМЕРТЬ ОЛЕГА 912 ГОДА.

Олегъ по предсказанію Волховъ умираетъ отъ ужаленія змѣи гнѣздящейся въ черепѣ любимаго своего коня.

Соч. Чорниковъ. *Рис. на к. акад. К. Вегеровъ.*

6.

СМЕРТЬ ОЛЕГА.

Олегъ, по заключеніи мира съ Греками, наслаждался спокойствіемъ среди побѣдъ и славы. Преданіе говоритъ, что волхвы (гадатели, предсказывавшіе будущее) предсказали Олегу, что онъ умретъ отъ любимаго коня своего. Князь пересталъ ѣздить на этомъ конѣ и черезъ четыре года, узнавъ, что конь умеръ, пожелалъ видѣть его кости. Ставъ ногою на черепъ коня, Олегъ сказалъ : Мнѣ ли его бояться? — Но въ черепѣ таилась змѣя, она ужалила Князя и Герой скончался. Эта басня заставляетъ думать, что Олегъ умеръ отъ ужаленія змѣи на могилѣ коня своего. Олегъ скончался въ 912 году, княжилъ 33 года и лѣтописецъ говоритъ, что народъ стеналь и проливалъ слезы объ его кончинѣ.

UNIVERSITY OF CALIFORNIA
SAN FRANCISCO

МИРЪ СЪ ГРЕКАМИ 944 ГОДА.

Великой Князь Игорь по окончаніи войны съ Греками, обнадеяется въ присутствіи Пословъ хранить миръ съ Имперіею.

Гравировалъ Чорниковъ. *Рис. на к. Щировскій*

7.

МИРЪ СЪ ГРЕКАМИ 944 года.

Игорь, сынъ Рюриковъ, по кончинѣ Олега, принялъ правленіе надъ Государствомъ и первымъ его подвигомъ было усмиреніе Древлянъ (913 г.), которые отложились отъ Кіева, узнавъ о смерти Олега. Въ 914 — 915 г. вторглись въ Игоревы владѣнія Печенѣги изъ степей Саратовскихъ, но Игорь отразилъ ихъ и прогналъ въ Молдавію и Бессарабію.

Въ 941 году, Игорь, собравъ многочисленный флотъ, пошелъ войною на Грецію, но походъ его не имѣлъ успѣха. Греки истребили Русскій флотъ *Греческимъ огнемъ*, т. е. горючимъ составомъ, который наливался въ длинныя трубки; когда зажигали эти трубки, то горящій составъ летѣлъ туда, куда его направляли, и не гаснулъ даже отъ воды. Игорь, потерявъ флотъ, воротился съ остаткомъ дружины въ Кіевъ, и черезъ два года (въ 943 г.) снова пошелъ на Грецію, изъ мести за первую неудачу. Греческій Императоръ Романъ Лакапинъ успѣлъ склонить Игоря на миръ, и Князь, обогативъ воиновъ своихъ добычею, возвратился въ Кіевъ. Въ слѣдующемъ 944 году Князь Игорь и Императоръ Лакапинъ заключили мирный договоръ, утвержденный клятвою Игоря и его воиновъ въ Кіевѣ, передъ Перуномъ, въ присутствіи пословъ Греческихъ. Игорь и его дружина говорили: — *Клянусь соблюдать миръ, доколѣ солнце сіяетъ и міръ стоитъ; если не сдержу слова, то пусть буду умерщвленъ своимъ оружіемъ, погибну отъ стрѣлъ своихъ, не ущитюсь щитомъ своимъ, буду проклятъ отъ Перуна и сдѣлаюсь рабомъ въ семъ вѣкѣ и въ будущемъ.* Руссы-Христіане присягали по Христіанскому обычаю въ церкви Св. Иліи.

БИБЛИОТ

СМЕРТЬ ИГОРЯ 945.

Древляне ожесточенные корыстолюбіемъ, Игоря и воиновъ его, умертвляютъ Князя со всею его дружиною.

8.

СМЕРТЬ ИГОРЯ.

По заключеніи мира съ Греками, Игорь намѣревался отдохнуть отъ воинскихъ трудовъ, но дружина его говорила ему, указывая на дружину Свѣнельдову, остававшуюся въ Кіевѣ и не бывшую въ Царьградскомъ походѣ: — *Посмотри, какъ Свѣнельдовы отроки украшены оружіемъ и одеждою, а мы наги и босы, пойдемъ добывать добычу.* Игорь повелъ дружину въ землю Древлянъ, взялъ съ нихъ дань и пустился въ Кіевъ; но съ дороги опять воротился и требовалъ новой дани. Древлянскіе послы встрѣтили его и говорили: *Князь! мы все заплатили тебѣ; для чего опять идешь къ намъ?* Игорь, не слушая ихъ, шелъ далѣе. Тогда Древляне составили совѣтъ и говорили: *если не убить волка, то все стадо перетаскаетъ;* вышли на встрѣчу къ Игорю и убили его со всею дружиною.

Игорь погибъ въ 945 году, княживъ 32 года.

ВЕЛИКАЯ КНЯГИНЯ ОЛЬГА 945 ГОДА.

Отдаетъ послѣдній долгъ (Тризну) надъ прахомъ супруга своего Игоря, отмщая Древлянамъ за умерщвленіе его

Ст. Чернѣновъ *Рис. на к. Щедровскаго*

9.

ВЕЛИКАЯ КНЯГИНЯ ОЛЬГА.

Святославъ, сынъ Игоря, былъ еще малолѣтенъ во время смерти отца своего, и правленіе было поручено матери его, Ольгѣ. Войскомъ начальствовалъ полководецъ Свѣнельдъ.

Ольга прежде всего отмстила убійцамъ Игоря, приказавъ избить болѣе 5000 Древлянъ на Игоревой могилѣ: такъ совершила она тризну (поминки) по супругѣ своемъ. Въ 946 году она покорила Древлянскую землю, а въ 947-мъ поѣхала въ Новгородскую область, учреждая вездѣ, гдѣ проѣзжала, порядокъ и дани. Возвратясь въ Кіевъ къ Святославу, она передала ему правленіе; здѣсь кончаются ея гражданскіе подвиги и начинается слава ея въ нашей церковной Исторіи.

BIBLIOTHEQUE
NATIONALE
R.F.

СВ. КРЕЩЕНІЕ КНЯГИНИ ОЛЬГИ. 955

Ольга принимаетъ въ Царьградѣ Святое крещеніе, въ которомъ наречена Еленою.

10.

КРЕЩЕНІЕ КНЯГИНИ ОЛЬГИ.

Удалясь отъ дѣлъ гражданскихъ, Ольга бесѣдовала съ Христіанами, бывшими въ Кіевѣ и училась у ихъ церковныхъ пастырей. Плѣнясь Христіанскимъ ученіемъ, она захотѣла быть Христіанкою и въ 955 году отправилась креститься въ Константинополь. Тамъ Патріархъ былъ ея наставникомъ и крестителемъ, а Императоръ Константинъ Багрянородный воспріемникомъ отъ купели (крестнымъ отцемъ).

Ольга, возвратившись въ Кіевъ, старалась просвѣтить Святослава ученіемъ Христіанской вѣры, но юный Царь не внималъ ей и отвѣчалъ: *Могу ли одинъ принять новый Законъ, чтобы дружина моя смѣялась надо мною?* Впрочемъ онъ не запрещалъ никому принимать Христіанскую вѣру, а самъ остался въ язычествѣ.

ВЕЛИКОДУШНЫЙ ПОСТУПОКЪ
МОЛОДАГО КІЕВЛЯНИНА 968

Соч. Чориковъ. на Кам. Андерсонъ

11.

ВЕЛИКОДУШНЫЙ ПОСТУПОКЪ МОЛОДАГО КІЕВЛЯНИНА.

Святославъ началъ подвиги свои покореніемъ Вятичей (965 г.); потомъ 966 г. побѣдилъ Ясовъ и Касоговъ (нынѣшнихъ Осетинцевъ и Черкесовъ на Кавказѣ). Исполняя желаніе Греческаго Императора Никифора Фоки, Святославъ, въ 967 году, пошелъ на Болгаръ и завоевалъ ихъ города. Болгарскій Царь Петръ умеръ съ печали, а Святославъ поселился въ Болгарскомъ городѣ Переяславцѣ.

Печенѣги, узнавъ объ отсутствіи Святослава, напали на Кіевъ, (968). На другой сторонѣ Днѣпра стоялъ воевода Претичь, но не имѣлъ сообщенія съ осажденными Кіевлянами. Одинъ смѣлый Кіевскій отрокъ вышелъ изъ Кіева *съ уздою* въ толпу непріятелей и, говоря языкомъ Печенѣжскимъ, спрашивалъ своего коня. Печенѣги, почитая его своимъ воиномъ, дали ему дорогу. Отрокъ переплылъ черезъ Днѣпръ и увѣдомилъ Претича, который пошелъ на помощь Кіеву. Увидѣвъ войско, Печенѣги заключили миръ и удалились отъ города. Узнавъ объ этомъ, Святославъ прибылъ въ Кіевъ. Въ 969 г. Ольга скончалась, Святославъ снова захотѣлъ жить въ Болгаріи, и для этого раздѣлилъ свои владѣнія между сыновьями: Ярополку далъ Кіевъ, Олегу — землю Древлянскую, у Владиміра отпустилъ въ Новгородъ; самъ же въ 970 г. отправился въ Болгарію.

БИТВА У АДРІАНОПОЛЯ, 970.

Сол. Чарикивъ — нік. кам. Андерсонъ.

12.

БИТВА У АДРІАНОПОЛЯ.

Возвратясь въ Болгарію, Святославъ нашелъ не подданныхъ, а враговъ; взялъ приступомъ городъ Переяславецъ, завоевалъ снова Болгарское царство и поселился въ немъ. Греческій Императоръ Іоаннъ Цимисхій, опасаясь такого грознаго сосѣда, требовалъ, чтобы Святославъ оставилъ Болгарію. Святославъ не соглашался, завязалась война. Великій Князь, съ Венграми и Печенѣгами, вступилъ во Оракію (970) и опустошилъ ее до Адріанополя. Тутъ произошла кровопролитная битва. Святославъ, обозрѣвъ полки непріятельскіе, сказалъ дружинѣ: *Бѣгство не спасетъ насъ; волею и неволею должны мы сразиться. Не посрамимъ земли Русской, но ляжемъ здѣсь костьми: мертвымъ стыда нѣтъ! Станемъ крѣпко. Иду предъ Вами, и когда положу свою голову, тогда дѣлайте, что хотите.* Русская дружина ринулась на Грековъ, которые не устояли и были разбиты. Успѣхи Святославова оружія были остановлены миромъ съ Императоромъ Цимисхіемъ.

Въ слѣдующемъ году (971), Цимисхій взялъ Переяславецъ и сошелся съ Святославомъ близъ Доростола (нынѣшней Силистріи). Пораженный Святославъ заперся въ этомъ городѣ. Послѣ многихъ битвъ и примѣровъ отчаянной храбрости, Святославъ рѣшился на миръ съ Цимисхіемъ, заключилъ договоръ и отправился въ отечество.

BIBLIOTHECA

КОНЧИНА СВЯТОСЛАВА 972 ГОДА

Сог. Чориковъ

Лит. Андерсонъ

13.

СМЕРТЬ СВЯТОСЛАВА.

Святославъ пустился въ Кіевъ въ ладьяхъ по Днѣпру. Жители Болгарскаго Переяславца, изъ злобы на Великаго Князя, дали знать Печенѣгамъ, что Святославъ возвращается въ Кіевъ съ малою дружиною и великимъ богатствомъ. Печенѣги обступили Днѣпровскіе пороги и ждали добычи. Святославъ зналъ объ этой опасности. Свѣнельдъ совѣтовалъ ему оставить ладьи и обойти пороги сухимъ путемъ. Святославъ не согласился, вступилъ съ Печенѣгами въ бой весною 972 года и палъ въ бою. Такимъ образомъ погибъ Герой, который почти всю жизнь провелъ въ битвахъ. Онъ былъ средняго роста, строенъ; имѣлъ грудь широкую, шею толстую, глаза голубые, носъ плоскій, длинные усы, на головѣ одинъ клокъ волосъ, въ знакъ благородства. Въ ухѣ носилъ золотую сергу, украшенную двумя жемчужинами и рубиномъ. Онъ питался мясомъ дикихъ звѣрей; не зналъ шатра, и спалъ подъ открытымъ небомъ; вмѣсто постели служилъ ему войлокъ подсѣдельный, вмѣсто подушки — сѣдло. Онъ никогда не нападалъ на враговъ внезапно, а всегда посылалъ сказать имъ: *Иду на Васъ!* Эта рыцарская черта его характера служитъ доказательствомъ прекрасной и благородной его души. Святославъ погибъ въ цвѣтѣ лѣтъ, жертвою собственной своей отважности.

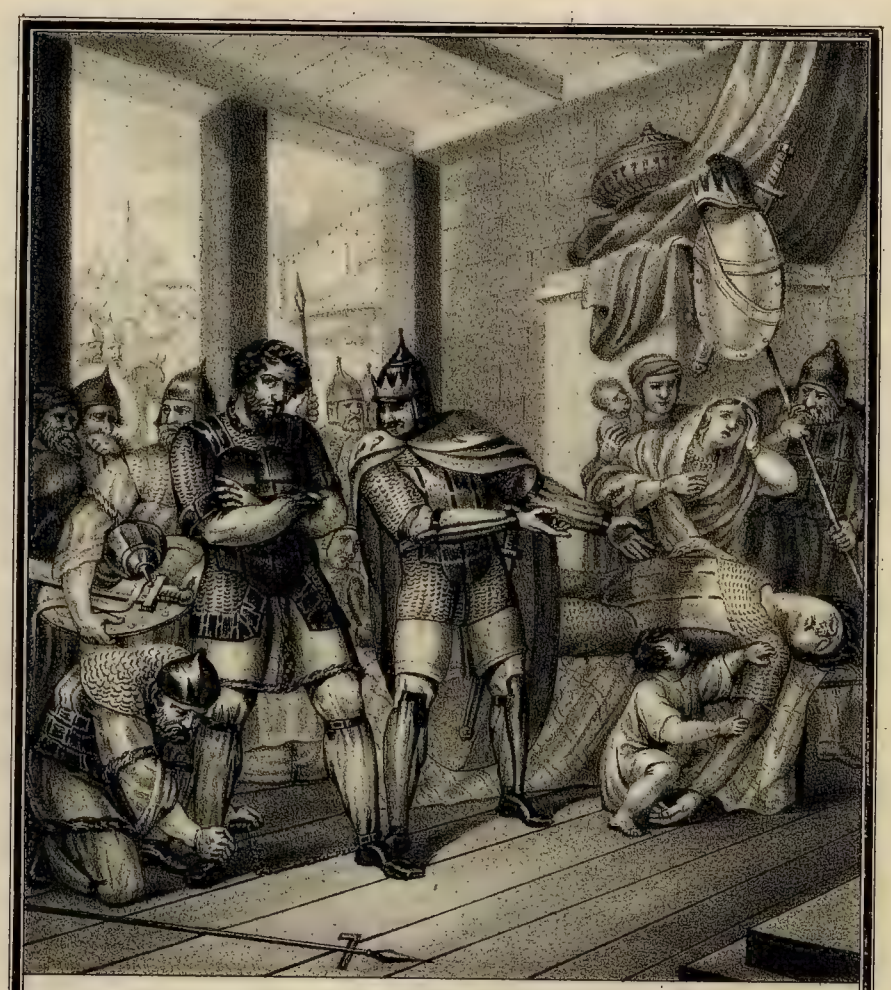

СМЕРТЬ ОЛЕГА. 977.

Ярополкъ укоряетъ Свенельда въ смерти брата своего Олега.

Ал. Чорниковъ *Рис. на камн. Андерсонъ.*

14.

СМЕРТЬ ОЛЕГА.

Послѣ Святослава, Ярополкъ княжилъ въ Кіевѣ, Олегъ въ Древлянской землѣ, а Владиміръ въ Новгородѣ, такъ что единодержавіе въ Россіи пресѣклось.

Вскорѣ (975 г.) началась вражда между братьями. Воевода Свѣнельдъ ненавидѣлъ Олега, потому что Олегъ убилъ Люта, сына Свѣнельдова. Мстительный Воевода убѣдилъ Ярополка итти войною на Олега. Въ 977 году оба брата сразились у Древлянскаго города Овруча; Олегъ былъ разбитъ; бѣжалъ въ городъ и въ городскихъ воротахъ былъ толкнутъ нечаянно своими воинами въ глубокій ровъ. Ярополкъ вступилъ въ городъ и нашелъ раздавленный трупъ брата; съ слезами раскаянія обнималъ его и укорялъ злобнаго Свѣнельда, говоря ему: *Этого ли хотѣлось тебѣ?*

Владиміръ, узнавъ объ участи несчастнаго Олега, испугался, оставилъ Новгородъ и бѣжалъ къ Варягамъ. Ярополкъ отправилъ въ Новгородъ своихъ Посадниковъ (Намѣстниковъ) и такимъ образомъ сдѣлался въ Россіи единодержавнымъ Государемъ.

СМЕРТЬ ЯРОПОЛКА 980 ГОДА

Сгр. Чариковъ. Лит. Андерсонъ.

15.

СМЕРТЬ ЯРОПОЛКА.

Въ 980 году Владиміръ возвратился съ Варягами въ Новгородъ, выгналъ Посадниковъ Ярополковыхъ и началъ войну противъ брата. Сперва онъ пошелъ противъ Рогволода, господствовавшаго въ области Полоцкой, въ землѣ Кривичей; взялъ Полоцкъ, убилъ Рогволода и двухъ его сыновей, и женился на дочери его Рогнѣдѣ, невѣстѣ Ярополка. Потомъ подступилъ къ Кіеву. Ярополкъ бѣжалъ въ городъ Родно, стоявшій на томъ мѣстѣ, гдѣ Рось впадаетъ въ Днѣпръ. Владиміръ подкупилъ Воеводу Блуда, пользовавшагося довѣренностію Ярополка. Коварный Блудъ убѣдилъ Ярополка покориться Владиміру и отдаться ему въ руки. Одинъ изъ воиновъ Ярополка, вѣрный Варяжко, говорилъ своему Князю: *Не ходи, Государь, къ брату: ты погибнешь. Оставь Русь на время и и собери войско въ землѣ Печенѣговъ.* Но Ярополкъ послушался изверга Блуда, отправился въ Кіевъ къ брату Владиміру. Блудъ ввелъ Ярополка въ теремъ, заперъ за собою двери и два наемника, племени Варяжскаго, пронзили мечами грудь Ярополка. По смерти его, Владиміръ остался обладателемъ Русскаго Государства (980 г.)

LIBRARY

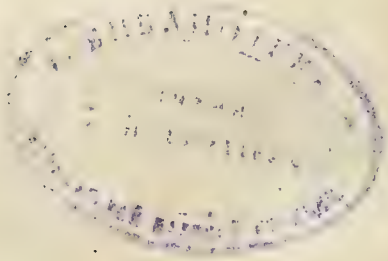

ПЕРВЫЕ ХРИСТІАНСКІЕ МУЧЕНИКИ
ВЪ РОССІИ. 983.

Сочиненіе Чорикова — Печ. у Тюлева — на кам. Бѣлоусова.

16.

ПЕРВЫЕ МУЧЕНИКИ ХРИСТІАНСКОЙ ВѢРЫ.

Владиміръ, смертію братьевъ и помощію Варяговъ овладѣвъ Россіею, удалилъ этихъ послѣднихъ безъ всякаго вознагражденія. Онъ отличался идолопоклонническою набожностію и поставилъ новый истуканъ Перуну, съ серебряною головою. Женъ у него было много. Первая, Рогнѣда, родила ему Изяслава, Мстислава, Ярослава и Всеволода; вторая — Святополка; третья — Вышеслава; четвертая — Святослава и Мстислава; пятая — Бориса и Глѣба. Но женолюбіе не отвлекало Владиміра отъ побѣдъ. Въ 981 году онъ завоевалъ въ Галиціи города Червень, Перемышль и другіе; въ 982 г. усмирилъ бунтъ Вятичей и завоевалъ страну Ятвяговъ, жившихъ въ лѣсахъ между Литвою и Польшею.

Для торжества побѣды, Владиміръ, по совѣту Бояръ и Старцевъ, положилъ принести въ жертву богамъ кровь человѣческую. Жребій палъ на юнаго Варяга, котораго отецъ былъ Христіанинъ. Старецъ, изъ любви къ сыну, громко охуждалъ идолопоклонничество и принесеніе людей въ жертву богамъ. Народъ, въ изступленіи ярости, умертвилъ сына въ объятіяхъ отца; церковь чтитъ этихъ двухъ первыхъ Христіанскихъ въ Россіи мучениковъ подъ именемъ Св. Ѳеодора и Іоанна (983 г.)

ПОКУШЕНІЕ РОГНЕДЫ УМЕРТВИТЬ ВЛАДИМІРА 985.

Ог. Чорниковъ — Пер. у Гнѣева — на кам. Андерсонъ

17.

ВЛАДИМІРЪ И РОГНѢДА.

Въ 984 году, Радимичи вздумали объявить себя независимыми; но воевода Владиміровъ, *Волчій Хвостъ*, разбивъ ихъ, принудилъ къ повиновенію. По усмиреніи Радимичей, Владиміръ, желая завладѣть Камскою Болгаріею, отправился на судахъ внизъ по Волгѣ, (въ 985 г.) побѣдилъ Болгаровъ, но не взялъ съ нихъ дани и возвратился въ столицу.

Въ это же время Рогнѣда, прозванная по ея горестямъ *Гориславою*, посягнула на жизнь Владиміра, своего супруга. Въ одинъ день, когда Владиміръ заснулъ крѣпкимъ сномъ, она хотѣла умертвить его ножемъ Князь проснулся и отвелъ ударъ. Напомнивъ жестокому супругу смерть ближнихъ своихъ и проливая слезы, отчаянная Рогнѣда жаловалась, что онъ уже давно не любитъ ни ее, ни бѣднаго младенца Изяслава. Владиміръ рѣшился собственною рукою казнить преступницу; въ брачной одеждѣ, на богатой постелѣ, она ожидала смерти. Когда раздраженный Владиміръ вступилъ въ почивальню, гдѣ находилась Рогнѣда то юный Изяславъ, наученный матерью, подалъ ему обнаженный мечь и сказалъ: «*Родитель мой! ты здѣсь не одинъ*»! Владиміръ, бросивъ мечь на землю, отвѣчалъ: — «*Кто зналъ что ты здѣсь!*» — Потомъ удалился, собралъ Бояръ и требовалъ ихъ совѣта. — «*Государь*, сказали они, *ради сына прости виновную мать, и отдай имъ въ удѣлъ область отца ея.*» Владиміръ принялъ совѣтъ: построилъ новый городъ въ нынѣшней Витебской Губерніи, назвалъ его *Изяславлемъ* и отправилъ туда Рогнѣду съ сыномъ.

18.

КРЕЩЕНІЕ ВЛАДИМІРА. 988.

Размножившееся въ Кіевѣ число Христіанъ, со временъ Ольги, обратило на себя вниманіе Владиміра. Онъ сталъ (987 г.) изыскивать истинную Вѣру, бесѣдовалъ съ Греками, Магометанами и Католиками объ ихъ вѣроисповѣданіяхъ, отправилъ десять разумныхъ мужей въ различныя страны для собранія извѣстій о богослуженіи, и наконецъ, по примѣру бабки своей Ольги и по совѣту Бояръ и старцевъ, рѣшился быть Христіаниномъ.

Съ многочисленнымъ войскомъ, Владиміръ пошелъ (988) къ Греческому Херсону (въ Тавридѣ, близъ Севастополя), взялъ его осадою и отправилъ посольство къ Греческимъ Императорамъ, Василію и Константину, съ объявленіемъ, что желаетъ быть супругомъ сестры ихъ юной Царевны Анны или, въ случаѣ отказа, возметъ Константинополь. Императоры согласились на бракъ, съ условіемъ, чтобы Владиміръ принялъ Христіанскую Вѣру. Владиміръ не противорѣчилъ желанію Императоровъ и Царевна Анна немедленно была отправлена въ Херсонъ. Въ это время Владиміръ разболѣлся глазами, Анна убѣдила его креститься и онъ прозрѣлъ въ ту минуту, какъ святитель возложилъ на него руки. Бояре послѣдовали примѣру Великаго Князя и всѣ приняли Св. Крещеніе отъ Херсонскаго Митрополита.

Возвратясь въ Столицу, Владиміръ приказалъ истребить Кумировъ и Истукановъ, а народъ былъ крещенъ въ Днѣпрѣ.

Въ 990 г. Владиміръ раздѣлилъ Государство между дѣтьми: далъ Изяславу — Полоцкъ, Ярославу—Новгородъ, Борису — Ростовъ, Глѣбу—Муромъ, Святославу — Древлянскую землю, Всеволоду — Волынскій Владиміръ, а Святополку, усыновленному племяннику своему, — Туровъ.

Въ послѣднее время своего царствованія, Владиміръ побѣдилъ Хорватовъ (993) и Печенѣговъ (997), и готовился наказать сына Ярослава за непослушаніе, какъ вдругъ скончался въ 1015 году, оставивъ Государство на произволъ рока.

ПРИНЯТІЕ ВЛАДИМІРОМЪ

Вѣры Христіанской и обрученіе его съ Царевною Анною. 988.

Сч. Чириковъ. Тис. Тюлебъ на кам. Андерсонъ

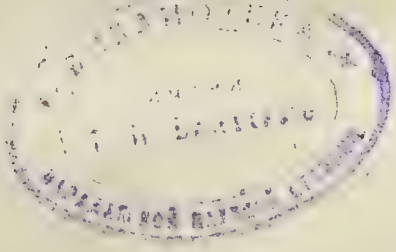

BIBLIOTECA NACIONAL

СВЯТОПОЛКЪ ОКАЯННЫЙ 1019.

Святополкъ терзаемый угрызеніями совѣсти и преслѣдуемый тѣнями убіенныхъ братьевъ, скитается въ лѣсахъ Богемскихъ.

Соч. Чириковъ. Рисовалъ: Андерсонъ

19.

СВЯТОПОЛКЪ ОКАЯННЫЙ, 1015 — 1019.

Святополкъ, по смерти Владиміра, объявилъ себя Великимъ Княземъ, умертвивъ братьевъ своихъ, Бориса, Глѣба и Святослава. Ярославъ, княжившій въ Новгородѣ, узнавъ о смерти братьевъ, собралъ войско пошелъ на Святополка, сошелся съ нимъ на берегахъ Днѣпра у Любеча (1016 г.), разбилъ его и вступилъ въ Кіевъ. Святополкъ бѣжалъ къ Польскому Королю Болеславу (1017) и просилъ у него помощи. Въ 1018 г. Болеславъ пришелъ съ войскомъ на берега Буга, гдѣ встрѣтился съ Ярославомъ и обратилъ его въ бѣгство. Святополкъ снова воцарился въ Кіевѣ, но опасаясь тестя своего Болеслава, приказалъ избить всѣхъ Поляковъ, находившихся въ Кіевской области; Болеславъ успѣлъ спастися.

Ярославъ, узнавъ объ этомъ вѣроломствѣ, пошелъ съ войскомъ къ Кіеву. Святополкъ бѣжалъ къ Печенѣгамъ и звалъ ихъ на помощь. Эти разбойники, всегда готовые грабить Россію, вступили въ ея предѣлы и приближались къ берегамъ Альты. Тутъ встрѣтилъ ихъ Ярославъ съ дружиною Новгородскою (1019). Началась кровопролитная битва, которая возобновлялась три раза. Святополкъ былъ разбитъ, бѣжалъ и кончилъ жизнь въ Богемскихъ лѣсахъ, въ сумасшествіи, видя безпрестанно передъ глазами враговъ и погоню. Его злодѣйства приковали къ его имени ненавистное прозваніе Окаяннаго.

20.

МСТИСЛАВЪ УДАЛОЙ, 1022.

Разбивъ Святополка, Ярославъ вступилъ въ Кіевъ, принялъ санъ Великаго Князя, но междоусобія еще не кончились. Въ 1021 г. онъ принужденъ былъ усмирять Брячислава, своего племянника, княжившаго въ Полоцкѣ, а потомъ нашелъ сильнаго врага въ Мстиславѣ, братѣ своемъ, княжившемъ въ Тмутоpакани.

Мстиславъ началъ свои подвиги разрушеніемъ Казарской Державы въ Тавридѣ; потомъ объявилъ войну (1022 г.) Касогамъ (нынѣшнимъ Черкесамъ). Князь ихъ Редедя, сильный великанъ, чтобъ не губить войска, предложилъ Мстиславу единоборство, сказавъ: — «*Одолѣй меня, и возьми все что имѣю: жену, дѣтей и страну мою.*» Мстиславъ вступилъ въ бой съ великаномъ, низвергнулъ его и зарѣзалъ ножемъ. Этимъ война прекратилась и Мстиславъ овладѣлъ областію убитаго Редеди.

Увѣренный въ своемъ воинствомъ счастіи, Мстиславъ пошелъ (1023 г.) на брата своего, В. К. Ярослава, и встрѣтивъ его въ Черниговской области, у Листвена, на берегахъ Руды, разбилъ совершенно. Ярославъ бѣжалъ въ Новгородъ, но въ 1026 г. съѣхался съ Мстиславомъ у Городца подъ Кіевомъ. Здѣсь они заключили искренный союзъ и раздѣлили Государство: Ярославъ взялъ Западную часть его, а Мстиславъ восточную; Днѣпръ служилъ границею.

Россія успокоилась; между братьями не было раздора. Ярославъ покорилъ снова отложившуюся Чудь (1030) и взялъ городъ Бельзъ (1031), а въ 1032 г. овладѣлъ Червенскими городами.

Искреннее согласіе двухъ братьевъ продолжалось до кончинѣ одного изъ нихъ. Въ 1036 г. Мстиславъ, выѣхавъ на ловлю, вдругъ занемогъ и скончался. За свою храбрость и за безпрерывныя побѣды онъ получилъ прозваніе *Удалаго*.

ЕДИНОБОРСТВО

Мстислава Удалаго съ Редедею 1022 года.

Ис. Чириковъ. Печ. у Тюлева на нем. Разумихинъ

LIBRARY
OF THE
MUSEUM OF COMPARATIVE ZOOLOGY

BIBLIOTECA

ЯРОСЛАВЪ ЗАКОНОДАТЕЛЬ 1019-1054

Ярославъ издаетъ письменные законы, подъ названіемъ Русской правды.

Соч. Чернецовъ — Печ. у Тюлева. — на Кам. Андерсонъ

21.

ЯРОСЛАВЪ ЗАКОНОДАТЕЛЬ, 1036 — 1054.

По смерти Мстислава, Ярославъ остался Государемъ единовластнымъ и отдалъ старшему сыну своему Владиміру въ удѣлъ Новгородъ. Разбивъ Печенѣговъ, Ярославъ занялся (въ 1037 г.) устроеніемъ Кіева, обвелъ его каменною стѣною, началъ строить монастыри и приказалъ переводить божественныя книги съ Греческаго языка на Славянскій.

Въ 1043 году, Ярославъ, за убійство одного знаменитаго россіянина въ Цареградѣ, послалъ сына своего Владиміра на Императора Константина Мономаха. Буря разсѣяла суда Владиміровы и война кончилась миромъ, заключеннымъ въ 1046 году.

Ярославъ вступилъ въ связи съ Европейскими Державами, отдавъ дочерей своихъ: старшую Елизавету за Норвежскаго принца Гаральда, вторую Анну за короля Французскаго Генриха I, и третью Анастасію за короля Венгерскаго Андрея I. Сыновей у Ярослава было шесть: Владиміръ, Изяславъ, Святославъ, Всеволодъ, Вячеславъ и Игорь; послѣдніе два умерли въ дѣтствѣ.

Ярославъ завелъ первое народное училище въ Новгородѣ, ввелъ въ употребленіе свою собственную монету и издалъ письменные законы, извѣстные подъ именемъ *Русской Правды*, которыми управлялась Россія.

22.

КОНЧИНА ЯРОСЛАВА, 1054.

Ярославъ провелъ остатокъ дней своихъ въ благочестіи, занимаясь устройствомъ духовныхъ дѣлъ, и въ 1051 г., собравъ въ Кіевѣ Епископовъ, повелѣлъ имъ поставить Митрополита *Россіянина;* выбранъ былъ Іерей Иларіонъ, безъ всякаго участія со стороны Константинопольскаго Патріарха.

Чувствуя приближеніе смерти, Ярославъ (1054) созвалъ дѣтей и сказалъ имъ: — » Скоро не будетъ меня на свѣтѣ, вы, дѣти одного отца и матери, должны не только называться братьями, но и сердечно любить другъ друга. Знайте что междоусобіе, бѣдственное лично для васъ, погубитъ славу и величіе Государства, основанное счастливыми трудами нашихъ отцевъ и дѣдовъ. Миръ и согласіе ваше утвердятъ его могущество. Изяславъ, старшій братъ, заступитъ мое мѣсто и сядетъ на Престолѣ Кіевскомъ: повинуйтесь ему, какъ вы отцу повиновались. Святославу даю Черниговъ, Всеволоду Переяславль, Вячеславу Смоленскъ: каждый да будетъ доволенъ своею частію, или старшій братъ да судитъ Васъ какъ Государь! Онъ защититъ утѣсненнаго и накажетъ виновнаго. »

По дѣламъ государственнымъ, Ярославъ поѣхалъ въ Вышегородъ и тамъ скончался 19 Февраля 1054 г., имѣя отроду болѣе 70 лѣтъ. При немъ находился только Всеволодъ. Тѣло усопшаго было погребено въ Кіевѣ, въ Софійской церкви, въ мраморной ракѣ, которая до сихъ поръ сохранилась.

НАСТАВЛЕНІЕ ЯРОСЛАВА СЫНОВЬЯМЪ 1054

Сг. Чориковъ — Печ. у Тюлева — на кам. Ивановъ.

BIBLIOTHECA

BIBLIOTECA

ВЕЛИКІЙ КНЯЗЬ ИЗЯСЛАВЪ 1054-1077

Изяславъ, возвращаясь въ 1073 году въ Россію послѣ бѣгства изъ Кіева, принятъ братомъ Всеволодомъ, который предложилъ ему миръ.

Соч. Чориковъ — Пот. у Гюхева — на кам. Бѣлоусовъ

23.

ВЕЛИКІЙ КНЯЗЬ ИЗЯСЛАВЪ, 1054 — 1077.

Дѣти Ярославовы раздѣлили Государство и десять лѣтъ княжили спокойно; но въ 1061 году ворвались въ Россію новые страшные враги, Половцы, обитавшіе въ степяхъ Азіятскихъ, близь Каспійскаго моря. Они побѣдили Всеволода и съ добычею возвратились къ Дону. Съ этого времени начались междоусобія. Въ 1064 г. Ростиславъ, сынъ Владиміра Ярославича, дрался съ дядею своимъ Святославомъ за Тмуторокань и споры ихъ кончились (1066) смертію Ростислава. Потомъ (1067) Всеславъ, внукъ Рогнѣды, Князь Полоцкій, пошелъ войною на дѣтей Ярослава, но былъ схваченъ и посаженъ въ тюрьму. Въ 1068 г. Великій Князь былъ разбитъ Половцами на берегахъ Альты; по этой причинѣ Кіевляне взбунтовались, выгнали Изяслава и Всеволода, и провозгласили Государемъ своимъ Всеслава. Съ помощію Польскаго Короля Болеслава II, Изяславъ и Всеволодъ овладѣли Кіевомъ; Всеславъ бѣжалъ въ Полоцкъ (1069). Вскорѣ, въ 1073 г., Святославъ поссорилъ Всеволода съ Изяславомъ, и сей послѣдній снова бѣжалъ изъ Кіева къ Болеславу. Но ни Король Польскій, ни Папа Григорій VII, ни Нѣмецкій Императоръ Генрихъ IV не могли возвратить ему престола. Въ 1076 г. Святославъ умеръ; Изяславъ ободрился, съ нѣсколькими тысячами Поляковъ вступилъ въ Россію. Добродушный Всеволодъ встрѣтилъ его въ Волыніи и предложилъ ему миръ вмѣсто битвы. Братья поклялись умереть друзьями. Изяславъ взялъ Кіевъ, отдавъ Всеволоду Черниговъ, а сыну его ВладиміруМономаху—Смоленскъ (1077). Въ этомъ году Изяславъ былъ убитъ, въ сраженіи съ Половцами, близъ Чернигова.

Имя Изяслава памятно въ Исторіи по уничтоженію смертной казни въ Россіи.

24.

ВСЕВОЛОДЪ ЯРОСЛАВИЧЪ. 1078 — 1093.

Всеволодъ, вступивъ на престолъ послѣ брата, утвердилъ своего племянника Святополка Изяславича въ Новгородѣ, другаго племянника Ярополка — въ Владимірѣ и Туровѣ, а сыну своему Владиміру Мономаху отдалъ Черниговъ.

Царствованіе Всеволода замѣчательно по умноженію раздоровъ между Удѣльными Князьями и по побѣдамъ Владиміра Мономаха. Онъ разбилъ Торковъ, обитавшихъ близъ Переяславля, два раза усмирилъ Вятичей прогналъ Половцевъ, отнялъ (1084) гор. Владиміръ у Ростиславичей и возвратилъ его Ярополку Изяславичу, который (1805) возмутился противъ Всеволода, но потомъ (1086) раскаялся и на дорогѣ во Владиміръ погибъ отъ руки предателя.

Въ 1092 г. междоусобія прекратились, но Великій Князь не наслаждался спокойствіемъ. Голодъ, болѣзни и моръ свирѣпствовали во многихъ областяхъ; Половцы грабили Россію, взяли нѣсколько городовъ, но Василько Ростиславичь, правнукъ Ярославовъ, уговорилъ ихъ оставить Россію и итти съ нимъ воевать Польшу.

Всѣ эти бѣдствія привели Всеволода въ совершенное разслабленіе духа; чувствуя приближеніе смерти, онъ послалъ за старшимъ сыномъ въ Черниговъ, и скончался (1093) на рукахъ Владиміра и Ростислава. Онъ былъ Государь набожный, *трезвый* и человѣколюбивый, но слабый и нерѣшительный.

ВСЕВОЛОДЪ
Возвращаетъ раскаявшемуся Ярополку его Княженіе 1086.

Іос. Чорниковъ — Печ. у Пилева. — Кн. Кам. Андерсонъ

BIBLIOTECA

БИБЛИОТЕКА
имени
Т. И. Брянского
Карагандинской научной

БЕСѢДА
Злополучнаго Василька съ Иною Василіемъ въ темницѣ 1098.

Сл. Чорниковъ | Пч. у Гнѣева | на. кам. Ивановъ

25.

ВАСИЛЬКО РОСТИСЛАВИЧЬ, 1097 г.

По смерти Всеволода (1093) племянникъ его Святополкъ Изяславичь занялъ Великокняжескій престолъ; Владиміръ Всеволодовичь отправился въ Черниговъ, а братъ его Ростиславъ въ Переяславль.

Половцы осадили Торческъ, городъ Торковъ; русскіе Князья, Святополкъ, Владиміръ и Ростиславъ пошли на его защиту, но были порожены, и Ростиславъ убитъ. Святополкъ вторично былъ разбитъ подъ Кіевомъ, и, дабы пресѣчь успѣхи Половцевъ, женился (1094) на дочери Князя ихъ Тугоркана. Но это не остановило Половцевъ; соединясь съ Олегомъ Святославичемъ, они грабили, жгли Южную Россію. Дѣти Владиміра, Мстиславъ и Вячеславъ разбили Олега (1097) и принудили примириться съ Великимъ Княземъ и отцемъ своимъ. Всѣ Князья съѣхались на Днѣпрѣ, въ Любечѣ и поклялись жить въ согласіи. Но Давидъ Игоревичь, внукъ Ярославовъ, оклеветалъ Василько Ростиславича передъ Святополкомъ, и Великій Князь, зазвавши Василько къ себѣ въ гости, приказалъ его ослѣпить. Владиміръ Мономахъ мстилъ Святополку за его вѣроломство, но потомъ простилъ его, съ условіемъ, что Давидъ будетъ наказанъ.

Давидъ бѣжалъ въ Польшу, уступивъ Святополку Владимірскую область (1099).

26.

СВЯТОПОЛКЪ-МИХАИЛЪ, 1099 — 1112.

Завладѣвъ Владиміромъ (1099), Святополкъ рѣшился овладѣть Перемышлемъ и Теребовлемъ, городами Ростиславичей, и пошелъ на нихъ. Ослѣпленный Василько вышелъ къ нему на встрѣчу съ крестомъ въ рукахъ и сказалъ: — «*Видишъ ли мстителя, клятвопреступный? Лишивъ меня зрѣнія, хочешъ отнять и жизнь мою? Крестъ Святый да будетъ намъ судьею.*» — Послѣ упорнаго сраженія, Святополкъ бѣжалъ.

Въ 1100 г. былъ вторый съѣздъ Князей близь Кіева; опять всѣ поклялись жить въ мирѣ, но это не возвратило спокойствія Россіи, раздѣленной на малыя области. Слѣдствіемъ этого съѣзда было изгнаніе Половцевъ изъ предѣловъ Россіи (1101), но въ слѣдующіе годы они опять начали грабежи. Въ 1111 г. Владиміръ Мономахъ съ Князьями пошелъ на Донъ, нѣсколько разъ поразилъ Половцевъ и овладѣлъ Тмутороканскимъ Княжествомъ.

Въ 1113 году умеръ Святополкъ, княживший помощію Владиміра Мономаха. Святополкъ былъ малодушенъ, вѣроломѣнъ, подозрителенъ; но очень набоженъ: готовясь къ предпріятію, онъ всегда бралъ молитву у Печерскаго Игумена, надъ гробомъ Ѳеодосія, и тамъ же благодарилъ Бога за всякую побѣду.

ЛИЦЕМѢРНАЯ НАБОЖНОСТЬ
СВЯТОПОЛКА-МИХАИЛА.

Ст. Черниковъ. Пис. у Тюлева на кам. Ивановъ.

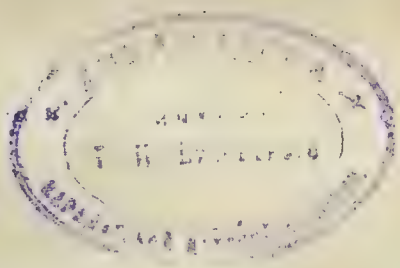

BIBLIOTHECA

ВѢНЧАНІЕ НА ЦАРСТВО
Князя Владиміра Мономаха 1116 г.

Ст. Ч. [illegible] | с. у Тиссен | на [illegible] Разумихин

27.

ВѢНЧАНІЕ МОНОМАХА, 1116.

Владиміръ Мономахъ, названный въ Святомъ Крещеніи Василіемъ, вступилъ на престолъ Великокняжескій по приглашенію пословъ Кіевскихъ. Будучи набожнымъ, онъ перенесъ мощи Св. Бориса и Глѣба изъ ветхой церкви въ новый Храмъ въ Вышегородѣ (1115), а желая избавить своихъ подданныхъ отъ лихоимства Евреевъ, издалъ законъ о *ростахъ* (процентахъ). Потомъ Владиміръ выгналъ изъ Россіи Берендѣевъ, Печенѣговъ и Торковъ, новыхъ пришельцевъ грабившихъ Русскіе предѣлы.

Успѣхи Мономахова оружія устрашали Греческую Имперію. Владиміръ отправилъ сына своего Мстислава къ Адріанополю, для завоеванія Ѳракіи. Устрашенный Алексѣй Комнинъ прислалъ въ Кіевъ дары: крестъ животворящаго древа, чашу сердоликовую Августа, вѣнецъ, златую цѣпь и бармы (оплечья) Константина Мономаха, дѣда Владимірова. Митрополитъ Ефесскій Неофитъ вручилъ эти дары Владиміру, склонилъ его къ миру и вѣнчалъ на Царство, въ Кіевскомъ Соборномъ Храмѣ. Въ Оружейной Московской Палатѣ хранятся до сихъ поръ Мономахова золотая шапка (корона), цѣпь, держава, скипетръ и древнія бармы, коими украшаются Русскіе Цари въ день коронаціи, и которыя дѣйствительно могли быть даромъ Императора Алексѣя.

28.

УСМИРЕНІЕ НОВГОРОДЦЕВЪ, 1116.

Принудивъ къ повиновенію Минскаго Князя Глѣба, Мономахъ обратилъ вниманіе на Сѣверъ Россіи. Безпокойные Новгородцы, употребляя во зло молодость Князя своего Всеволода, мятежными поступками заслужили гнѣвъ Мономаха, который, призвавъ всѣхъ тамошныхъ Бояръ въ Кіевъ, велѣлъ имъ торжественно присягнуть въ вѣрности, удержалъ нѣкоторыхъ у себя, а другихъ заточилъ. Правые, или не столь виновные, возвратились домой, узнавъ опытомъ, что самый человѣколюбивый, но мудрый Государь не оставляетъ дерзкихъ ослушниковъ безъ наказанія. Уже нѣсколько времени Посадники Новгородскіе были, кажется, избираемы изъ тамошныхъ Гражданъ. Владиміръ, опасаясь ихъ мятежнаго, духа далъ этотъ санъ Кіевскому Вельможѣ Борису.

УСМИРЕНІЕ НОВОГОРОДЦЕВЪ. 1116.

Сч. Чорнокнъ — Печ. у Тюлеви — на Іам. Андреевъ.

BIBLIOTHECA

БИБЛИОТЕКА

ЗАВѢЩАНІЕ ВЛАДИМІРА МОНОМАХА ДѢТЯМЪ. 1125.

Сол. Черниковъ — Пол. у Тюлеева — на. Кам. Полушкинъ

29.

КОНЧИНА МОНОМАХА, 1125.

Мономахъ скончался на 73 году, на берегахъ Альты, *славный побѣдами и благими нравами*, какъ говорятъ лѣтописцы. Онъ оставилъ дѣдямъ своимъ поученіе, изъ котораго мы предлагаемъ здѣсь отрывки, чтобъ показать духъ его:

«О дѣти мои! хвалите Бога! любите также человѣчество. Не постъ, «не уединеніе, не монашество спасетъ васъ, но благодѣянія. Не забы«вайте бѣдныхъ; кормите ихъ, и мыслите, что всякое достояніе есть «Божіе и поручено вамъ только на время. Нескрывайте богатства въ «нѣдрахъ земли: сіе противно Христіанству. Будьте отцами сиротъ: «судите вдовицъ сами; не давайте сильнымъ губить слабыхъ. Не уби«вайте ни праваго, ни виновнаго; жизнь и душа Христіанина священ«на. Не призывайте всуе Бога, утвердивъ же клятву цѣлованіемъ крест«нымъ, не преступайте оныя. Не оставляйте больныхъ; не страшитесь «видѣть мертвыхъ: ибо всѣ умремъ. Принимайте съ любовію благосло«веніе Духовныхъ; не удаляйтесь отъ нихъ; творите имъ добро, да мо«лятся за васъ Всевышнему. — Не имѣйте гордости ни въ умѣ, ни въ «сердцѣ, и думайте: мы тлѣнны; нынѣ живы, а завтра въ гробѣ. — «Бойтесь всякой лжи, піянства и любострастія, равно гибельнаго для «тѣла и души. — Чтите старыхъ людей какъ отцевъ, любите юныхъ «какъ братьевъ.»

«Лѣность мать пороковъ: берегитесь ея. Человѣкъ долженъ всегда «заниматься: въ пути, на конѣ; не имѣя дѣла, вмѣсто суетныхъ мы«слей читайте на изустъ молитвы, или повторяйте хотя самую краткую, «но лучшую: Господи помилуй! Не засыпайте никогда безъ земнаго «поклона; а когда чувствуете себя нездоровыми, то поклонитесь въ зем«лю три раза. Да не застанетъ васъ солнце на ложѣ! Идите рано въ «церковь воздать Богу хвалу утреннюю: такъ дѣлалъ Отецъ мой; такъ «дѣлали добрые мужи.»

«И вы, дѣти мои, небойтесь смерти, ни битвы, ни звѣрей свирѣпыхъ, «но являйтесь мужами во всякомъ случаѣ, посланномъ отъ Бога. Если «Провидѣніе опредѣлитъ кому умереть, то не спасутъ его ни отецъ, ни «мать, ни братья. Храненіе Божіе надежнѣе человѣческаго.»

30.

МСТИСЛАВЪ ВЛАДИМІРОВИЧЪ, 1125 — 1132.

Владиміръ оставилъ пять сыновей: Мстиславъ наслѣдовалъ Великокняжеское достоинство; Ярополкъ княжилъ въ Переяславлѣ, Вячеславъ въ Туровѣ, Андрей въ Владимірѣ, а Георгій въ Суздалѣ.

Мстиславъ поразилъ Половцевъ, явившихся послѣ смерти Мономаха и прогналъ ихъ за Донъ и за Волгу.

Вскорѣ палъ знаменитый домъ Князей Полоцкихъ, отдѣлившихся отъ Россіи. Великій Князь взялъ Изяславль, удѣлъ знаменитой Рогнѣды. Скоро и Всеволодъ, старшій сынъ Великаго Князя, вступилъ съ Новгородцами въ область Полоцкую: устрашенные жители не оборонялись, и выгнали своего Князя, Давида, на мѣсто коего, согласно съ ихъ желаніемъ, Мстиславъ далъ имъ Рогволода, брата Давидова; а чрезъ два года отправилъ всѣхъ Князей Полоцкихъ въ ссылку за то, какъ сказано въ нѣкоторыхъ Лѣтописяхъ, что они не хотѣли дѣйствовать вмѣстѣ съ нимъ противъ враговъ нашего отечества, Половцевъ. Всеславичи Давидъ, Ростиславъ, Святославъ и племянники ихъ, Василько, Іоаннъ, сыновья Рогволодовы, съ женами и дѣтьми были на трехъ ладіяхъ отвезены въ Константинополь. Мстиславъ отдалъ Княженіе Полоцкое и Минское сыну своему Изяславу.

Въ 1130 году Новгородскій Князь Всеволодъ два раза ходилъ на Чудь или Эстонцевъ; обратилъ въ пепелъ селенія, умертвилъ жителей, взялъ въ плѣнъ ихъ женъ и дѣтей.

Въ 1131 г. Великій Князь воевалъ съ Литвою, и возвратясь въ Кіевъ, въ 1132 г. скончался, заслуживъ названіе *Великаго*.

ВЕЛИКІЙ КНЯЗЬ МСТИСЛАВЪ. 1128 Г.

Согласно съ желаніемъ Половцевъ даетъ имъ въ Князья Ростислава, вмѣсто изгнаннаго имъ Кня зя Давида.

Ст. Чорниковъ — Печ у Тюсова — на камнѣ Анжелло.

БИБЛИОТЕКА

БИБЛИОТЕКА
имени
Т. Н. Грановского

ПРИМИРЕНІЕ ЯРОПОЛКА
СО ВСЕВОЛОДОМЪ. 1139.

Сон Чориловъ | Печ. у Тихонова | по нам. Акад. Н. Бестужевъ

31.

ЯРОПОЛКЪ ВЛАДИМІРОВИЧЬ, 1132 — 1139.

Не имѣя Мстиславовой силы духа, Ярополкъ не могъ унять своеволія Удѣльныхъ Князей. На сѣверѣ, Новгородъ и Переяславль были предметами междоусобій. Новгородцы (1136) изгнали Князя своего Всеволода, который искалъ защиты у Ярополка и получилъ Вышегородъ. Новгородъ не признавалъ власти Великаго Князя, избравъ себѣ Княземъ Святослава Ольговича, котораго вскорѣ также изгналъ (1138). Смоленскіе жители заперли Святослава въ Монастырѣ Смядынскомъ. Братья его, Ольговичи, въ отмщеніе, свирѣпствовали въ южной Россіи. Великій Князь собралъ рать и пошелъ на нихъ, въ Черниговъ. Черниговскіе жители упросили Князя своего Всеволода примириться съ Ярополкомъ. Великій Князь, тронутый просьбами Всеволода, заключилъ миръ, утвержденный съ обѣихъ сторонъ клятвою и дарами, возвратился въ Кіевъ и скончался (1139).

32.

ВСЕВОЛОДЪ ОЛЬГОВИЧЬ, 1139 — 1146.

Вячеславъ, братъ умершаго Великаго Князя, готовился вступить на престолъ, но Всеволодъ выгналъ его изъ Кіева и завладѣлъ престоломъ. Здѣсь начинается та столѣтняя война между потомками Мономаха и Олега, которая надѣлала столько зла Россіи. Потомки Мономаха не явились къ Всеволоду и Великій Князь, рѣшившись отнять у нихъ удѣлы, пошелъ на Андрея Переяславльскаго; но Андрей побѣдою купилъ миръ. Лѣтописецъ разсказываетъ про великодушіе Всеволода: Князь, видя ночью, во время договоровъ, сильный пожаръ въ Переяславлѣ, не хотѣлъ имъ воспользоваться.

Новгородцы, послѣ многихъ смутъ и междоусобій покорились Всеволоду и приняли Князя, по его назначенію.

Владимірко, Князь Галицкій, возбудилъ подозрѣнія въ Всеволодѣ. Великій Князь пошелъ на него со многими Князьями (1141). Владимірко, ожидая пораженія, предложилъ мирныя условія, которыя были приняты Всеволодомъ по просьбѣ брата его Игоря Ольговича.

Всеволодъ объявилъ брата Игоря наслѣдникомъ и спокойно скончался (1146), оставивъ по себѣ славу умнаго и хитраго Князя.

ЧЕСТНОСТЬ ВСЕВОЛОДА. 1159.

Великій Князь видя ночью во время договоровъ въ осажденномъ имъ Переяславлѣ пожаръ не хочетъ имъ пользоваться.

Гравировалъ Чорнисовъ — Рис. у Шалева — на Кам. Акад. Н. Чернецовъ

BIBLIOTECA

LIBRARY
OF
T. H. LANSGROVE

ВЕЛИКІЙ КНЯЗЬ ИГОРЬ ОЛЬГОВИЧЬ. 1146.

Игорь, въ войнѣ съ Изяславомъ, взятъ въ плѣнъ въ обозѣ, гдѣ увязъ его конь.

Сочиненъ Чориковъ — Нас. у Тилгеса — на Камнѣ Разумихинъ

55.

ВЕЛИКІЙ КНЯЗЬ ИГОРЪ ОЛЬГОВИЧЪ, 1146.

Игорь требовалъ отъ Кіевлянъ вторичной присяги; они обѣщали вѣчную вѣрность, если Великій Князь удалитъ нѣкоторыхъ правителей, грабившихъ народъ. Игорь не внялъ желанію Кіевлянъ, которые тайно предложили Изяславу Мстиславичу быть Великимъ Княземъ. Собравъ на берегахъ Днѣпра войско, Изяславъ сказалъ ему: «*Друзья и братья! я не спорилъ съ достойнымъ Всеволодомъ, чтивъ его, какъ втораго отца. Но Игорь и братъ его Святославъ должны ли повелѣвать нами? Богъ разсудитъ меня съ ними. Или паду славно передъ вашими глазами или сяду на престолъ моего дѣда и родителя.*»

У самаго Кіева сошлись противники. Кіевляне измѣнили Игорю и передались на сторону Изяслава Мстиславича. Игорь былъ совершенно разбитъ, а Изяславъ съ торжествомъ вошелъ въ Кіевъ. Несчастнаго Игоря, слабаго ногами, схватили въ болотѣ, гдѣ увязъ конь его; держали нѣсколько дней въ монастырѣ на Выдобичахъ, а потомъ заключили въ темницѣ Іоанновской обители, въ Переяславлѣ.

54.

В. К. ИЗЯСЛАВЪ МСТИСЛАВИЧЬ, 1146–1154.

Святославъ, узнавъ о несчастіи брата своего Игоря, обратился къ Князю Георгію Владиміровичу Суздальскому и просилъ освободить несчастнаго Игоря изъ темницы. Отъ этого завязалась война, которая была причиною смерти сверженнаго Великаго Князя. Народъ Кіевскій, узнавъ о началѣ этой войны, предалъ Игоря смерти, чтобъ не видѣть его болѣе на престолѣ (1147).

Святославъ, Георгій, Князья Черниговскіе мстили Великому Князю Изяславу за смерть Игоря. Въ 1148 г. Изяславъ пріѣхалъ въ Новгородъ и созвалъ гражданъ къ себѣ на пиръ. На другой день вѣчевой колоколъ созвалъ Новгородцевъ на дворъ Ярославовъ и Великій Князь сказалъ имъ: «*Братья! Князь Георгій Суздальскій оскорбляетъ Новгородъ. Оставивъ столицу, я пріѣхалъ защитить васъ. Хотите ли войны? мечь въ рукѣ моей. Хотите ли мира? вступимъ въ переговоры.*» — «*Войны! Войны!* отвѣчалъ народъ; *пойдемъ съ тобою всѣ, отъ стараго до младенца.*» Изяславъ опустошилъ область Суздальскую и воротился въ столицу свою Кіевъ, къ искренней радости народа (1149). Семь тысячь плѣнниковъ свидѣтельствовали его побѣду.

ВЕЛИКІЙ КНЯЗЬ ИЗЯСЛАВЪ 1148.

Изяславъ, въ собраніи Новогородцевъ и Псковитянъ, предлагаетъ имъ защиту противъ оскорбленій Князя Суздальскаго.

Ос. Горюновъ. Пет. у Толева. Ив. Кал. Бикировъ.

МУЖЕСТВО АНДРЕЯ, СЫНА ГЕОРГИЕВА. 1150 г.

Андрей подъ стѣнами Луцка, храбро сопротивляется одинъ окружающимъ его непріятелямъ и выходитъ невредимъ изъ сѣчи.

Гр. Чориковъ — Пис. у Тыкеи — на кам. Исаковъ

55.

МУЖЕСТВО АНДРЕЯ, СЫНА ГЕОРГІЕВА, 1150 г.

Возвратившись въ Кіевъ, Изяславъ, по наговору злыхъ людей, разсердился на друга своего Ростислава Георгіевича и отослалъ его къ отцу. Георгій вступился за сына и пошелъ войною на Великаго Князя. Изяславъ былъ разбитъ у Переяславля и бѣжалъ во Владиміръ.

Въ 1150 г. военныя дѣйствія начались осадою Луцка, гдѣ сынъ Георгія Андрей оказалъ примѣръ необыкновеннаго мужества: одинъ, съ двумя воинами, пробился сквозь непріятельское войско, и присоединился къ дружинѣ отца своего. Изяславъ уступилъ силѣ и дядя его, Вячеславъ вступилъ на престолъ. Но Кіевляне приняли Изяслава опять Великимъ Княземъ; и Вячеславъ уступилъ племяннику. Въ 1151 г. Георгій завладѣлъ было опять Кіевомъ, но Изяславъ, съ помощію Венгровъ, снова овладѣлъ Кіевомъ и, утвердившись на престолѣ, опасался только Владимірка Князя Галицкаго. Но Владимірко, видя безпечность Георгія, отложился отъ него и возвратился въ свою область, собравъ на пути дань со всѣхъ городовъ Волынскихъ.

36.

СПРАВЕДЛИВОСТЬ В. К. ИЗЯСЛАВА, 1151 г.

Утвердившись на престолѣ, Изяславъ призвалъ изъ Вышегорода дядю своего Вячеслава и сказалъ: — «*Богъ взялъ моего отца, будь мнѣ вторымъ отцемъ. Кіевъ твой: господствуй въ немъ подобно отцу и дѣду.*» Вячеславъ отвѣчалъ: — «*Ты исполнилъ наконецъ долгъ чести; не имѣя дѣтей, признаю тебя сыномъ и братомъ. Я старъ; не могу одинъ править землею: будь моимъ товарищемъ въ войнѣ и мирѣ...*» Они цѣловали крестъ въ Софійскомъ Соборѣ и клялись быть неразлучными.

Между тѣмъ Георгій опять осадилъ Кіевъ, но былъ отраженъ съ урономъ и отступилъ, для соединенія съ Владиміркомъ Галицкимъ. Великій Князь встрѣтилъ непріятелей на берегахъ Рути, разбилъ ихъ, но самъ былъ раненъ. Георгій бѣжалъ въ Переяславль. Сынъ Великаго Князя Мстиславъ велъ къ родителю значительное Венгерское войско, но въ Волыніи былъ разбитъ Владиміркомъ, и только одинъ спасся. Это не помѣшало однако же Великому Князю Изяславу выгнать Георгія изъ Городца, гдѣ поселился было этотъ честолюбивый и неспокойный Князь. Городецъ былъ совершенно сожженъ; крѣпость сравнена съ землею.

СПРАВЕДЛИВОСТЬ ВЕЛИК: КНЯЗЯ ИЗЯСЛАВА

и признательность Вячеслава.

НАСМѢШКА ВЛАДИМІРКА

надъ укоризнами Посла Великаго Князя Изяслава, въ клятвопреступленіи. 1153.

Рис. Чернецовъ | Цвѣт. у Гилеви | на кам. Иванов.

37.

ВЛАДИМІРКО ГАЛИЦКІЙ, 1153 г.

Наказавъ Георгія, В. К. Изяславъ желалъ отмстить Владимірку и разбилъ его при рѣкѣ Санѣ (1152). Владимірко заперся въ Переяславлѣ, выпросилъ пощады и склонилъ Великаго Князя къ миру: но вскорѣ, (1153) собравъ войско, пошелъ опять на Великаго Князя. Изяславъ отправилъ къ нему посла для мирныхъ переговоровъ, который напоминалъ вѣроломному Князю о мировой присягѣ, данной надъ Чудотворнымъ крестомъ Св. Стефана. — «*Крестъ былъ не великъ*» сказалъ съ насмѣшкою Владимірко. — «*Но сила его велика*, отвѣчалъ посолъ; *если преступишь клятву, поцѣловавъ этотъ Чудотворный крестъ, то живъ не будешь.*» Владимірко не хотѣлъ слушать и отпустилъ посла безъ удовлетворительнаго отвѣта. Въ эту же ночь Владимірко умеръ; юный сынъ его Ярославъ желалъ мира, но не возвращалъ Изяславу Кіевскихъ городовъ. Противники сразились на берегахъ Серета, и побѣда осталась для того и другаго сомнительною. Видя разстройство своего войска, Изяславъ воротился въ Кіевъ. Въ 1154 г. Новгородцы выгнали отъ себя сына его Ярослава; но Великій Князь не хотѣлъ мстить имъ, опасаясь нападеній Георгія Суздальскаго. Этотъ безпокойный Князь готовился къ новой войнѣ; Изяславъ занимался мѣрами къ отраженію нападенія, но внезапно скончался въ Кіевѣ, къ искреннему сожалѣнію и горести своихъ подданныхъ (1154 г.).

58.

В. К. РОСТИСЛАВЪ-МИХАИЛЪ МСТИСЛАВИЧЬ, 1154–1155.

По смерти Изяслава, старый Вячеславъ принялъ брата его Ростислава въ Кіевъ и сказалъ ему: — «*Я стою у дверей гроба; суды, расправа и безпокойства ратныя не мое дѣло; подобно Изяславу, будь мнѣ сыномъ и Государемъ Россіянъ. Отдаю тебѣ дружину мою.*» Бояре и народъ требовали, чтобы новый Князь, по примѣру старшаго брата, всегда уважалъ Вячеслава, дядю своего, какъ отца, и въ такомъ случаѣ обѣщались служить ему вѣрно. Черезъ нѣсколько времени, Вячеславъ скончался (1155), и Ростиславъ, не удерживаемый совѣтами Бояръ, пошелъ на Князя Изяслава Черниговскаго. Сей послѣдній соединился съ Георгіемъ Суздальскимъ. Ростиславъ былъ разбитъ и отказался отъ престола, который былъ предложенъ Изяславу Черниговскому. Но Георгій, идя съ войскомъ, приказалъ ему выѣхать изъ столицы Мономаховой. Изяславъ колебался, медлилъ; но видя, что не можетъ отразить силы силою, отправился въ Черниговъ. Георгій, вступивъ въ Кіевъ безъ всякаго препятствія, съ общаго согласія принялъ санъ Великаго Князя.

ВЕЛИКІЙ КНЯЗЬ РОСТИСЛАВЪ
МИХАИЛЪ МСТИСЛАВИЧЪ.

Киевляне требуютъ отъ Великаго Князя чтобы онъ подобно старинному брату уважалъ дядюсвою Вячеслава

Рис. Чернецовъ — Пис. у Пилема — Нікол. [illegible]

БИБЛИОТЕКА

ВЕЛ: КН: ГЕОРГІЙ ВЛАДИМІРОВИЧЪ. 1156.

Георгій въ отвращеніе кровопролитія отступаетъ отъ осажденнаго имъ города Владиміра.

Гравировалъ Ушаковъ. — пис. у Толева. — На Кам. Акад. К. Петров.

59.

В. К. ГЕОРГІЙ ВЛАДИМІРОВИЧЬ ДОЛГОРУКІЙ, 1155–1157.

Вступивъ на престолъ, Георгій роздалъ сыновьямъ удѣлы: Андрею Вышегородъ, Борису Туровъ, Глѣбу Переяславль, Васильку — окрестности Роси.

Въ 1156 г. пылкій Мстиславъ Изяславичь выгналъ изъ Владимірской области Князя Владиміра, роднаго своего дядю. Оскорбленный Георгій пошелъ противъ Мстислава. Десять дней кровь лилась подъ стѣнами Владиміра, и Георгій изъ человѣколюбія, снялъ осаду, сказавъ: — «*Изяславичь веселится убійствами и враждою; желаю не погибели его, а мира, и будучи старшимъ, уступаю.*»

Мстиславъ Георгіевичь, сынъ Великаго Князя, княжившій въ Новгородѣ, не понравился Новгородцамъ, которые изгнали его (1157), принудивъ къ побѣгу. Это своеволіе вело къ новой враждѣ; Георгій готовился итти войною на строптивыхъ Новгородцевъ, какъ вдругъ занемогъ и скончался. Изяславъ Давидовичь, Князь Черниговскій, искавшій престола, узнавъ объ его смерти, воскликнулъ: — «*Благодарю тебя, Господи, что ты разсудилъ меня съ нимъ не кровопролитіемъ, а внезапною смертію.*»

40.

В. К. ИЗЯСЛАВЪ ДАВИДОВИЧЪ, 1157–1159.

=

По смерти Георгія, Кіевляне призвали на престолъ Изяслава Давидовича изъ Чернигова.

Изяславъ владѣлъ только одною Кіевскою областію. Съ этой минуты начинается паденіе Кіевскаго Княженія и возвышенія другаго *новаго*, Владимірскаго.

Андрей, сынъ В. К. Георгія, еще въ 1155 году удалился въ землю Суздальскую и на берегу Клязмы основалъ городъ Боголюбовъ, распространилъ и украсилъ Владиміръ, основанный Мономахомъ. Суздаль и Ростовъ также признали его Государемъ своимъ. Онъ могъ бы завоевать Кіевъ, но не хотѣлъ, и основалъ новое *Великое Княженіе Суздальское или Владимірское*.

Изяславъ (1158) началъ войну съ Галицкимъ и Волынскими Князьями, и обступилъ Бѣлгородъ съ многочисленнымъ войскомъ. Берендѣи и Торки, союзники его, измѣнили; въ глубокую полночь зажгли шатры свои и съ грознымъ воплемъ ускакали въ Бѣлгородъ. Пробужденный тревогою, Изяславъ сѣлъ на коня, увидалъ измѣну и бѣжалъ за Днѣпръ вмѣстѣ съ Владиміромъ Мстиславичемъ, своимъ другомъ (1159).

Союзники вошли въ Кіевъ и послали сказать Смоленскому Князю Ростиславу-Михаилу, что они для него завоевали престолъ Кіевскій и будутъ ему послушны, какъ старшему. Ростиславъ, бывшій уже одинъ разъ Великимъ Княземъ Кіевскимъ, снова вступилъ на престолъ.

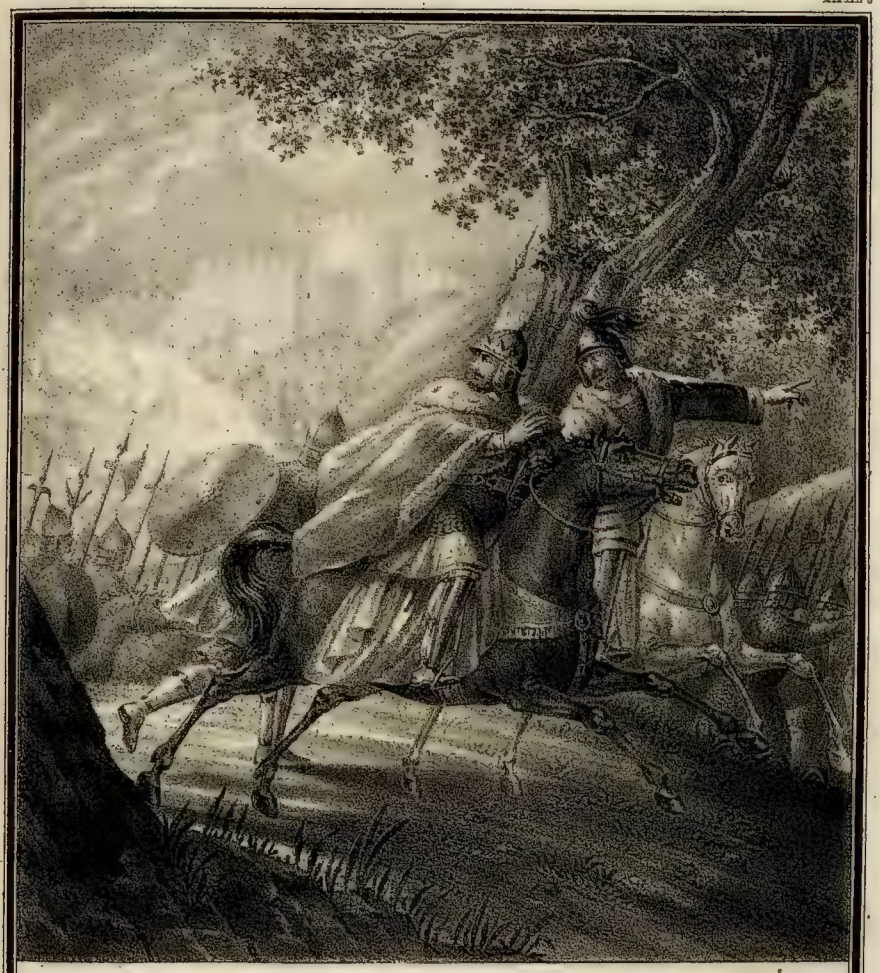

ВЕЛ: КН: ИЗЯСЛАВЪ ДАВИДОВИЧЪ. 1158.

Изяславъ, въ воинѣ противъ Ярослава, оставленный измѣнившими ему войсками, бѣжалъ за Днѣпръ.

Соч. Уорикобъ. печ. у Тюлева. Рис. ис. Кам. Ромнисцемъ.

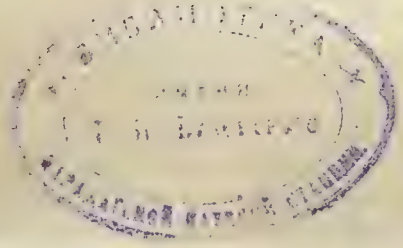

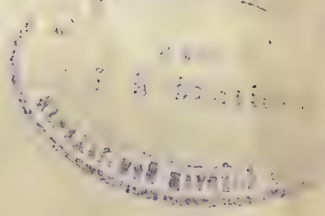

ВЕЛИКІЙ КНЯЗЬ РОСТИСЛАВЪ И МСТИСЛАВЪ

Послѣ сраженія съ Изяславомъ находятъ его умирающимъ. 1161.

Ст. Чорниковъ — Печ. у Вольфа. — на кам. Резниченко

41.

РОСТИСЛАВЪ ПРИ КОНЧИНѢ ИЗЯСЛАВА, 1161 г.

Ростиславъ вторично вступилъ на Кіевскій престолъ (1159). Изгнанный Великій Князь Изяславъ, нанявъ Половцевъ, напалъ на Черниговскаго Князя Святослава, которому В. К. Ростиславъ обѣщалъ помощь и защиту. Полки Великокняжескіе спасли Черниговъ; Изяславъ бѣжалъ въ степи. Тамъ, узнавъ, что Святославъ боленъ и отпустилъ союзниковъ, Изяславъ опять пошелъ къ Чернигову, но былъ отраженъ возвратившимися Кіевлянами.

Андрей Георгіевичь Суздальскій, не заботясь объ Южной Россіи, хотѣлъ властвовать въ Сѣверной и выгнать дѣтей Великаго Князя Ростислава, Святослава изъ Новгорода, а Давида изъ Торжка. Андрей соединился съ изгнаннымъ Изяславомъ и помолвилъ дочь свою за его племянника Святослава Владиміровича. Съѣхавшись съ Изяславомъ въ Волокѣ-Ламскомъ, Андрей праздновалъ тамъ свадьбу дочери и послалъ сказать Новгородцамъ, что ищетъ ихъ Княженія (1160). Новгородцѣ изгнали Святослава Ростиславовича и приняли Мстислава, племянника Андреева.

Безпокойный Изяславъ, видя, что Андрей, взявъ Новгородъ, не продолжаетъ войны, обратился къ Половцамъ и пошелъ съ ними къ Кіеву. Въ 1161 г. послѣ кровопролитной битвы, Великій Князь Ростиславъ оставилъ Кіевъ, и Изяславъ вторично вступилъ въ столицу, гдѣ одинъ разъ уже царствовалъ. Ростиславъ заключился въ Бѣлѣгородѣ, ожидая помощи. Изяславъ, свѣдавъ, что Торки, Берендѣи, Печенеги, Мстиславъ Волынскій и Галичане идутъ на помощь къ Великому Князю, бѣжалъ и погибъ несчастнымъ образомъ: всадникъ Выйборъ разсѣкъ ему голову саблею. Великій Князь и Мстиславъ нашли его плавающаго въ крови и горько о немъ плакали. — *Вотъ слѣдствіе твоей несправедливости*, сказалъ Ростиславъ. *Недовольный Черниговскою областію, недовольный самымъ Кіевомъ, ты хотѣлъ отнять у меня и Бѣлгородъ.*» Изяславъ не отвѣчалъ, но просилъ воды; ему дали вина и несчастный Князь, взглянувъ дружелюбно на сострадательныхъ враговъ, скончался.

Ростиславъ, не желая ни кому мстить, спокойно возвратился въ Кіевъ. Андрей уступилъ ему Новгородъ, извѣдавъ непостоянство Новгородцевъ и Святославъ Ростиславичь возвратился управлять Новгородомъ.

42.

НРАВЫ И ЖИЗНЬ РОСТИСЛАВА, 1161–1167.

Въ послѣднее шестилѣтіе царствованія Ростислава (1161–1167), Россія наслаждалась миромъ, за исключеніемъ мелькихъ ссоръ и междоусобій между удѣльными Князьями. Андрей Суздальскій, стремясь къ единовластію, изгналъ изъ своихъ владѣній братьевъ своихъ: Мстислава, Василька, Михаила и юнаго Всеволода, которые съ матерью своею, мачихою Андрея, и съ двумя племянниками удалились въ Константинополь (1164–1166).

Ростиславъ, заботясь объ участи дѣтей, отправился въ Новгородъ, не смотря на преклонность лѣтъ своихъ. На пути онъ вездѣ встрѣчалъ искренніе знаки народной преданности. Смольяне встрѣтили его за 300 верстъ отъ города. Доѣхавъ до Великихъ Лукъ, В. Князь призвалъ Новгородцевъ и взялъ съ нихъ клятву, что только смерть разлучитъ ихъ съ Святославомъ. В. Князь возвратился въ Смоленскъ, гдѣ Рогнѣда, дочь Мстислава Великаго, видя изнеможеніе брата, совѣтывала ему остаться, чтобъ быть погребену въ церкви, имъ сооруженной. — «*Нѣтъ*, сказалъ Ростиславъ, *я хочу лежать въ Кіевской обители Св. Ѳеодора, вмѣстѣ съ нашимъ отцемъ; а ежели Богъ исцѣлитъ меня, то постригусь въ монастырѣ Ѳеодосіевомъ.*» Онъ скончался на пути, читая молитву, смотря на икону Спасителя и проливая слезы Христіанскаго умиленія.

Ростиславъ принадлежалъ къ числу рѣдкихъ Государей. Онъ не искалъ престола, два раза вступалъ на него и каждый разъ хотѣлъ отъ него отказаться. Любя Печерскаго Игумена Поликарпа, Ростиславъ имѣлъ обыкновеніе каждую Субботу и Воскресенье великаго поста обѣдать во дворцѣ съ благочестивымъ Игуменомъ и съ двѣнадцатью иноками изъ Ѳеодосіевой Обители; бесѣдовалъ съ ними о добродѣтеляхъ Христіанскихъ, и часто говорилъ, что хочетъ посвятить *мимотекущую* жизнь свою служенію Богу. Но Игуменъ всегда его останавливалъ и говорилъ: — «*Небо требуетъ отъ тебя другихъ подвиговъ; твори правду и блюди землю Русскую.*» Ростиславъ не отличался великимъ свойствами отца и дѣда своего; но любилъ миръ, спокойствіе, справедливость и боялся запятнать себя кровію Русскихъ.

БЛАГОЧЕСТИВОЕ ОБЫКНОВЕНІЕ

и любовь къ монастырской жизни

Ростислава. 1167. г.

Ис. Черниковъ. Печат: у Тюлено Рис: на кам. Скрипковъ.

БИБЛИОТ
МИХАЙЛОВСКАЯ

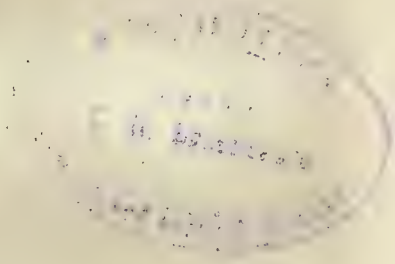

МСТИСЛАВЪ

Въ торжественномъ собраніи Князей, предлагаетъ имъ итти войною на Половцовъ. 1168.

от Чорикова *Лит. у Ридеселя* *на Дерев. Сухаев.*

43.

В. К. МСТИСЛАВЪ ИЗЯСЛАВИЧЬ, 1167–1169 г.

По волѣ Ростислава, Кіевляне приняли Мстислава Волынскаго. Княженіе его началось изгнаніемъ Святослава Ростиславича изъ Новгорода, котораго Новгородцы не хотѣли имѣть Княземъ. Они выгнали Святослава, не смотря на покровительство, оказываемое ему Андреемъ Суздальскимъ.

Въ 1168 г. Мстиславъ занялся важнымъ предпріятіемъ. Въ торжественномъ собраніи Князей, онъ сказалъ имъ: — «*Земля Русская, наше отечество, стенаетъ отъ Половцевъ, которые не премѣнили до нынѣ своего древняго обычая: всегда клянутся быть намъ друзьями, берутъ дары, но плѣняютъ Христіанъ и множество невольниковъ отводятъ въ свои вежи. Нѣтъ безопасности для купеческихъ судовъ нашихъ, ходящихъ по Днѣпру съ богатымъ грузомъ. Время прибѣгнуть къ средствамъ дѣйствительнымъ и сильнымъ. Друзья и братья! оставимъ междоусобія; воззримъ на небо, обнажимъ мечь и, призвавъ имя Божіе, ударимъ на враговъ. Славно, братья, искать чести въ полѣ и слѣдовъ, проложенныхъ тамъ нашими отцами и дѣдами.*» Всѣ соединились единодушно. Девять дней шло войско степями: Половцы бѣжали отъ Днѣпра, покидая женъ и дѣтей. Князья гнались за ними и совершенно ихъ разбили, взявъ богатую добычу.

Эта побѣда имѣла гибельныя послѣдствія. Мстиславъ былъ оклеветанъ: сказали, что онъ забралъ себѣ большую часть добычи. Князья и союзники его оставили.

Еще болѣе несчастія навлекъ ему поступокъ съ Новгородцами: онъ послалъ къ нимъ въ Князья сына своего Романа. Это оскорбило Андрея Суздальскаго, который покровительствовалъ изгнанному изъ Новгорода Святославу Ростиславичу. Созвавъ Князей, Андрей пошелъ къ Кіеву и взялъ его приступомъ (1169). Мстиславъ бѣжалъ въ Волынію, а Кіевъ былъ отданъ Глѣбу, брату Андрееву. Этотъ древній городъ навсегда утратилъ свое первенство. *Владиміръ* заступилъ мѣсто Кіева и Андрей сдѣлался настоящимъ Великимъ Княземъ Россіи.

44.

ВЕЛИКІЙ КНЯЗЬ АНДРЕЙ 1169 г.

Андрей властвовалъ въ четырехъ нынѣшнихъ Губерніяхъ: Ярославской, Костромской, Владимірской и Московской; *отчасти* въ Новгородской, Тверской, Нижегородской, Тульской и Калужской; располагалъ Областію Кіевскою; повелѣвалъ Князьями Рязанскими, Муромскими, Смоленскими, Кривскими, Волынскими. Только Черниговскій и Галицкій съ Новгородомъ были независимы.

Въ 1169 г. Половцы подступили къ Кіеву. Княжившій тамъ Князь Глѣбъ выслалъ противъ нихъ меньшаго брата своего, Михаила Георгіевича съ Берендѣями, которые, встрѣтившись съ Половцами, начали битву. На всякое Русское копье было десять Половецкихъ; сѣча была ужасная. Михаилъ былъ раненъ тремя копьями, но ѣхалъ впередъ, хотя воины останавливали его коня за узду, и говорили, что идутъ впередъ, оставляя его за собою, какъ твердую опору. Но Михаилъ не думалъ о ранахъ, побѣдилъ Половцевъ и привелъ въ Кіевъ 1500 плѣнныхъ, освободивъ великое число Русскихъ невольниковъ.

Но Глѣбъ не могъ Княжить спокойно. Изгнанный изъ Кіева Мстиславъ Изяславичь, собравъ войско и разоривъ Доргобужскую Область, пошелъ на Кіевъ. Глѣбъ бѣжалъ (1170) и Мстиславъ безъ препятствія вступилъ въ Кіевъ. Не теряя времени, Мстиславъ началъ осаду Вышегорода, но союзники ему измѣнили. Видя уменьшеніе войска и слыша, что Глѣбъ идетъ съ Половцами, Мстиславъ снялъ осаду и удалился въ Волынію. Онъ готовился тамъ къ новой войнѣ, но заболѣлъ и скончался, оставивъ Кіевъ въ рукахъ Глѣба.

ВОЙНА СЪ ПОЛОВЦАМИ

въ Княженіе Андрея Боголюбскаго 1169.

Сол. Чорниковъ. Пол. у. Валевъ. на Кам. Разумниковъ.

BIBLIOTECA
T. H. LANGLOIS
MAGISTRATURA NACIONAL

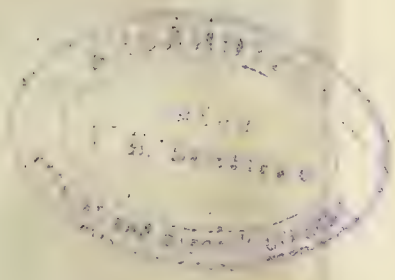

40

В. К. АНДРЕЙ
дает Новогородцамъ въ Правители юнаго сына своего Георгія 1171.

Сочиненъ Черниковъ. Печ. у Полева. на кам: Акад: Х. Беспрозв.

45.

ВОЙНЫ АНДРЕЯ СЪ НОВГОРОДОМЪ, 1170–1172 г.

Овладѣвъ Кіевомъ на Югѣ, Андрей хотѣлъ завладѣть на Сѣверѣ Новгородомъ, собралъ значительную рать и послалъ ее къ Новгороду, подъ начальствомъ сына своего Мстислава (1170). Мстиславъ вступилъ въ Новгородскіе предѣлы, жегъ селы и деревни и лютостію своею принудилъ Новгородцевъ къ отчаянной оборонѣ. Когда онъ осадилъ Новгородъ, то жители поклялись защищаться до послѣдней капли крови. Они сдержали клятву; послѣ упорной битвы подъ стѣнами Новгорода, лютый Мстиславъ бѣжалъ въ величайшемъ безпорядкѣ. Лѣтописецъ говоритъ съ ужасомъ, что воины его принуждены были, въ *Великій постъ*, ѣсть *мясо коней своихъ*. Новгородцы, довольные побѣдою, вскорѣ предложили Андрею миръ и приняли къ себѣ Княземъ Рюрика Ростиславича, брата бывшаго у нихъ Святослава.

Между тѣмъ (1170) скончался Романъ Князь Кіевскій. Владиміръ Доргобужскій завладѣлъ было Кіевомъ (1171), но вскорѣ умеръ, а Андрей Боголюбскій отдалъ Кіевъ Князю Смоленскому, Роману Ростиславичу.

Рюрикъ не долго Княжилъ въ Новгородѣ, ибо не могъ ужиться съ Новгородскими гражданами. На его мѣсто Андрей съ удовольствіемъ далъ юнаго сына своего Георгія, и самъ рѣшилъ ихъ важнѣйшія гражданскія дѣла, по коимъ Архіепископъ Іоаннъ ѣздилъ на совѣтъ къ нему во Владиміръ.

Въ то же время Андрей началъ войну съ Болгарами. Рязанцы и Муромцы соединились съ его сыномъ Мстиславомъ на Окѣ и зимою пришли на берега Камы. Шесть Болгарскихъ деревень и одинъ городокъ были взяты. Быстрое уменьшеніе войска, отъ трудовъ зимняго похода, принудило Мстислава воротиться. Возвратясь въ столицу, онъ кончилъ жизнь въ юности. Пользуясь довѣренностію отца, въ дѣлахъ воинскихъ, онъ отличался замѣчательнымъ мужествомъ.

46.

НЕУСТРАШИМОСТЬ МСТИСЛАВА, 1173 г.

Андрей, узнавъ, что Романъ погибъ въ Кіевѣ жертвою злодѣевъ, которые укрывались у Ростиславичей, послалъ сказать имъ, чтобъ они выдали преступниковъ. Ростиславичи, вмѣсто отвѣта, завладѣли Кіевомъ. Андрей, еще болѣе раздраженный отправилъ посла сказать имъ: «*Вы мятежники; Область Кіевская есть мое достояніе. Да удалится Рюрикъ въ Смоленскъ къ брату, а Давидъ въ Берладъ: не хочу терпѣть его въ землѣ Русской, ни Мстислава, главнаго виновника злу.*» Мстиславъ, привыкшій, по словамъ современниковъ, бояться одного Бога, велѣлъ обрить послу голову и бороду. Андрей собралъ 50,000 воиновъ, которые вступили въ Кіевъ безъ сопротивленія. Мстиславъ заключился въ Вышегородѣ; его малый отрядъ былъ атакованъ многочисленнымъ Андреевымъ войскомъ. Черезъ девять недѣль, послѣ многихъ кровопролитныхъ битвъ, войско Андреево побѣжало. Герой Мстиславъ стоялъ на городской стѣнѣ: видя непонятное бѣгство многочисленнаго непріятеля, онъ благодарилъ Бога за избавленіе; потомъ сѣлъ на коня и довершилъ пораженіе.

Послѣ этой побѣды, Ярославъ Луцкій въѣхалъ въ Кіевъ и занялъ его, но былъ вытѣсненъ Святославомъ Черниговскимъ (1174). По возвращеніи Ярослава, Кіевляне заплатили ему значительную дань. Это лишило Ярослава любви народной. Андрей хотѣлъ отдать Кіевъ прежнему его Князю, Роману Смоленскому, какъ вдругъ погибъ отъ руки своихъ любимцевъ.

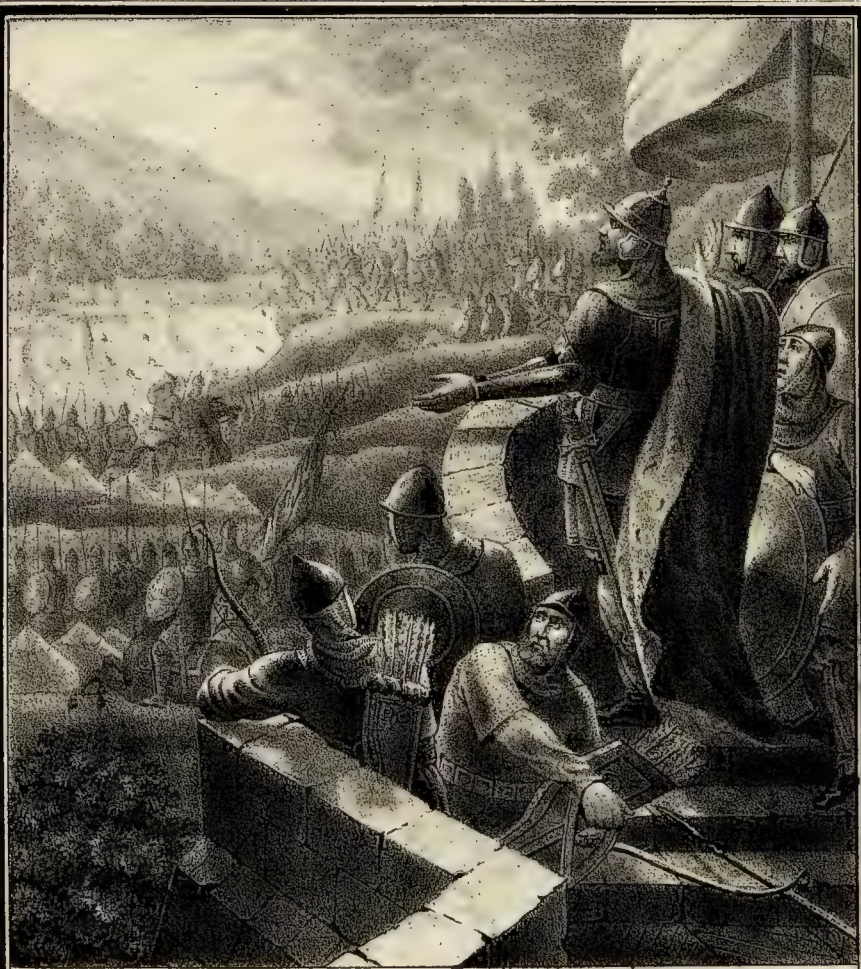

НЕУСТРАШИМЫЙ МСТИСЛАВЪ

осажденный въ Вышгородѣ, видитъ со стѣнъ внезапное бѣгство осаждающихъ 1173.

Сочиненіе Чорниковъ. Печ: у Тюлева. на камн: Щедровскій.

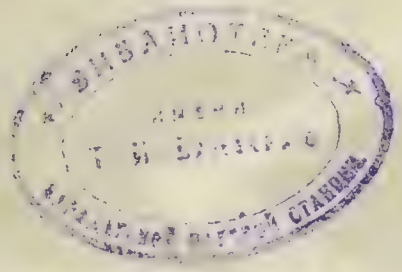

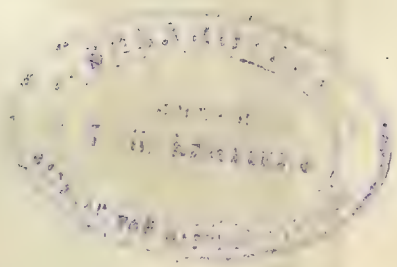

МИЛОСЕРДІЕ В. К. АНДРЕЯ БОГОЛЮБСКАГО

къ нищимъ и унѣтеннымъ.

Сог. Чорниковъ — Пер. у Тюлева. — на кам. Ивановъ

47.

МИЛОСЕРДІЕ АНДРЕЯ БОГОЛЮБСКАГО.

Андрей Боголюбскій, по сказанію лѣтописцевъ, былъ не только набоженъ, но и благотворителенъ; щедръ не только для духовныхъ, но и для бѣдныхъ, вдовъ и сиротъ: слуги его обыкновенно развозили по улицамъ и темницамъ медъ и брашна стола Княжескаго. Однако же народъ не любилъ Андрея. Эта странность объясняется тѣмъ, что при добромъ и кроткомъ Андреѣ происходило весьма много злоупотребленій. Впрочемъ Боголюбскій, мужественный, трезвый и прозванный за его умъ вторымъ Соломономъ, былъ однимъ изъ мудрѣйшихъ Князей Россійскихъ въ разсужденіи политики (науки, которая утверждаетъ государственное могущество). Онъ явно стремился къ спасительному единодержавію и скорѣе достигъ бы достигъ своей цѣли, если бъ жилъ въ Кіевѣ; но ослѣпленный пристрастіемъ къ сѣверу, онъ хотѣлъ лучше основать тамъ *новое* сильное Государство, нежели возстановить могущество древняго на Югѣ.

Лѣтописцы хвалятъ Андрея за обращеніе многихъ Болгаровъ и Евреевъ въ Христіанскую вѣру, за его усердіе къ церквамъ и монастырямъ, за уваженіе и любовь къ духовнымъ. Онъ надѣлилъ Владимірскую Соборную церковь помѣстьями и слободами; призвалъ изъ разныхъ странъ Художниковъ, чтобъ ее великолѣпно украсить. Не менѣе славилась церковь Боголюбская, украшенная золотомъ и финифтью. Добрый правъ и благочестіе Андрея стоили лучшей награды. Онъ погибъ отъ руки злодѣевъ въ преклонныхъ лѣтахъ (1174). Послѣ смерти его, Владиміръ испыталъ всѣ бѣдствія безначалія; народъ безчинствовалъ на улицахъ, пока духовенство не укротило его именемъ Бога и торжественными ходами съ иконами и хоругвями по улицамъ Владиміра.

48.

ВЕЛИКІЙ КНЯЗЬ МИХАИЛЪ II, 1174–1176 г.

По смерти Андрея, собралось во Владимірѣ народное вѣче и избрало на престолъ Ярополка и Мстислава Ростиславичей, племянниковъ Андреевыхъ. Оба Князя, бывшіе тогда въ Черниговѣ, предложили дядямъ своимъ, Михаилу и Всеволоду Георгіевичамъ, властвовать съ ними вмѣстѣ. Это было причиною междоусобія. Михаилъ занялъ Владиміръ; Ярополкъ осадилъ его. Граждане, изнуренные голодомъ, просили Михаила, чтобъ онъ далъ имъ миръ или удалился. Михаилъ оставилъ Владиміръ. Ярополкъ былъ объявленъ Княземъ Владимірскимъ, а Мстиславъ Ростовскимъ. Но скоро молодые Князья, мотовствомъ и предосудительнымъ поведеніемъ, утратили любовь народную. Владимірцы призвали опять Михаила. Ярополкъ сразился съ нимъ и былъ разбитъ (1175). Михаилъ съ торжествомъ въѣхалъ въ городъ Владиміръ: передъ нимъ вели плѣнниковъ. Духовенство и всѣ жители встрѣтили его съ торжествомъ. Ярополкъ ушелъ въ Рязань, а Мстиславъ въ Новгородъ. Скоро послы отъ Суздаля и Ростова принесли Михаилу повинныя головы этихъ городовъ, такъ что онъ сдѣлался наслѣдникомъ всѣхъ владѣній Андрея Боголюбскаго.

Владимірцы были довольны и счастливы, но къ несчастію Михаилъ Княжилъ только одинъ годъ и скончался (1176), оставивъ по себѣ память честную и добрую. Живъ въ вѣкѣ суровомъ и мятежномъ, онъ не запятналъ себя ни жестокостію, ни вѣроломствомъ, и любилъ спокойствіе народа болѣе власти. Народъ оплакивалъ его кончину и сожалѣлъ о немъ, какъ о чадолюбивомъ и попечительномъ отцѣ.

ТОРЖЕСТВЕННЫЙ ВЪѢЗДЪ В. К.
МИХАИЛА II ВО ВЛАДИМИРЪ. 1175.

Сог. Чорниковъ. Пск. у Тюлева. на Ка.м: Щеголевскій.

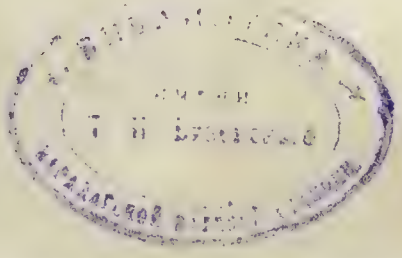

BIBLIOTHECA

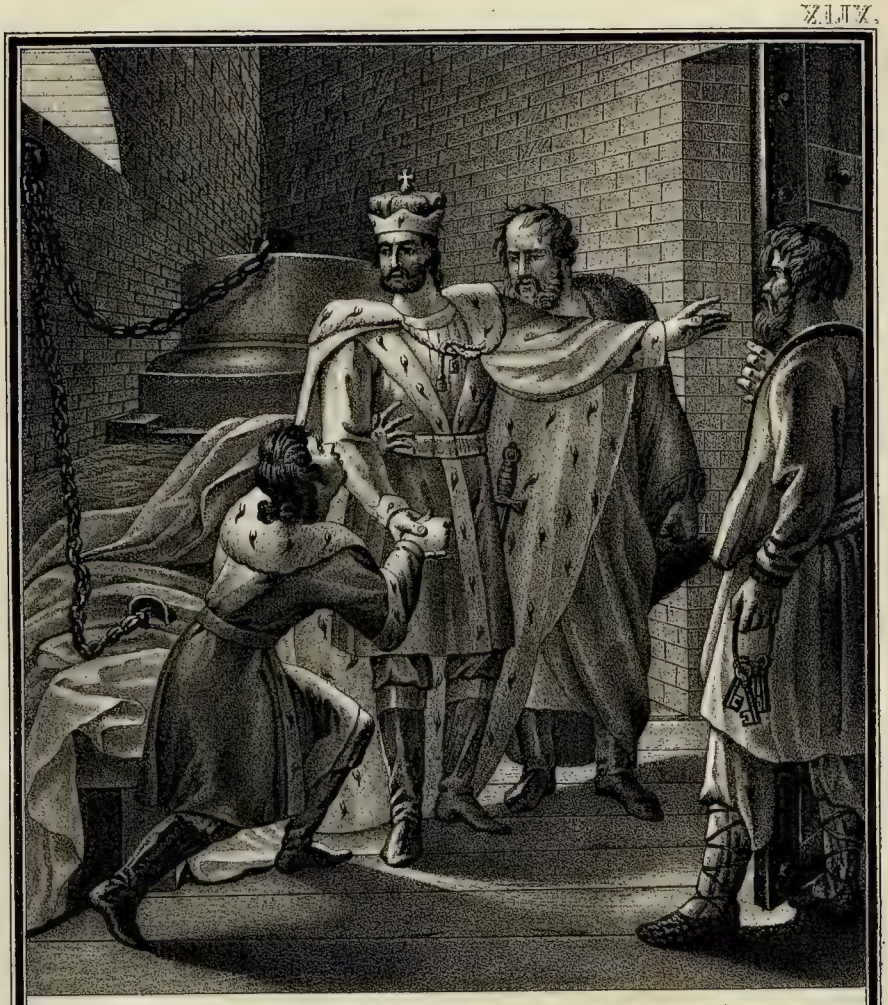

ВЕЛИКІЙ КНЯЗЬ ВСЕВОЛОДЪ

Освобождаетъ изъ темницы сына Мстиславова, Романа. 1177 г.

Сочинилъ Чариковъ — Печ. у Тюлева — Рис. на кам. Ив. Ивановъ.

49.

В. К. ВСЕВОЛОДЪ ОСВОБОЖДАЕТЪ ИЗЪ ТЕМНИЦЫ РОМАНА; 1177.

Владимірцы, по смерти Михаила, провозгласили Княземъ брата его Всеволода Георгіевича; но Бояре и Ростовцы призвали Мстислава Новгородскаго. Всеволодъ предлагалъ сопернику раздѣлить Княжество, но Мстиславъ не согласился. Враги сразились, Мстиславъ былъ разбитъ и бѣжалъ опять въ Новгородъ, гдѣ уже его не приняли. Онъ обратился къ Глѣбу Рязанскому. Глѣбъ и Мстиславъ пошли противъ Всеволода, но на рѣкѣ Колокшѣ (1177) были разбиты. Мстиславъ и Глѣбъ, съ сыномъ Романомъ, были взяты въ плѣнъ, и посажены въ темницу. Глѣбъ черезъ нѣсколько дней умеръ, а Романъ, сынъ его, былъ освобожденъ изъ темницы самимъ Всеволодомъ.

Новгородцы, лишившись своего Князя, призвали къ себѣ Мстислава Смоленскаго, прозваннаго тогда по своей неустрашимости *храбрымъ* Въ 1179 году пошелъ онъ наказывать Эстонцевъ, нападавшихъ на Псковъ, и совершенно ихъ разбилъ, но въ 1180 году, воротясь въ Новгородъ, внезапно скончался въ цвѣтѣ лѣтъ. Мстиславъ Храбрый жилъ не для себя, всю добычу отдавалъ церкви или воинамъ, и всегда говаривалъ въ сраженіяхъ: *За насъ Богъ и правда; умремъ нынѣ или завтра: умремъ же съ честію.*

Смерть Мстислава Храбраго повлекла за собою междоусобія. Великій Князь Всеволодъ спорилъ съ Святославомъ Черниговскимъ о томъ, кто будетъ княжить въ Новгородѣ. Кровопролитная война продолжалась нѣсколько лѣтъ и кончилась въ 1182 году, тѣмъ, что Святославъ воротился княжить въ Кіевъ, потерявшій древнее свое могущество и величіе. Окончивъ внутренніе раздоры, Великій Князь пошелъ войною на Болгаръ; онъ хотѣлъ завоевать Болгарское государство, богатое и цвѣтущее художествами. Нѣсколько побѣдъ было одержано, но зима 1183 года помѣшала дальнѣйшимъ успѣхамъ. Всеволодъ воротился въ свою столицу, безъ всякихъ плодовъ отъ этого похода.

50.

БѢГСТВО КНЯЗЯ ИГОРЯ, 1185 г.

Половцы не переставали грабить южной Россіи. Святославъ Кіевскій, соединясь съ нѣкоторыми другими южными Князьями, пошелъ на нихъ и одержалъ совершенную побѣду, прогнавъ ихъ за Донъ, въ степи. Храбрый Сѣверскій Князь Игорь, не раздѣлившій славы этого похода, захотѣлъ еще славнѣйшихъ завоеваній и пошелъ на Половцевъ (1185). Варвары собрались на Дону въ несмѣтномъ числѣ. Бояре уговаривали Игоря воротиться; храбрый Князь отвѣчалъ: — «Мы будемъ осмѣяны, если воротимся, не обнаживъ меча; а стыдъ ужаснѣе смерти». Въ первомъ сраженіи варвары были разбиты. Но вторая битва была ужасна для Князя Игоря. Княжеская рать была разсѣяна; Игорь, съ сыномъ Владиміромъ и братомъ своимъ Всеволодомъ, плѣненъ и отведенъ въ неволю, и жилъ подъ надзоромъ Хана Капчака. Одинъ изъ Половцевъ, по имени Лаверъ, вызвался бѣжать съ Игоремъ въ Россію. Добрый Князь отвѣчалъ: — «Я могъ уйти во время битвы, но не хотѣлъ обезславить себя бѣгствомъ; не хочу и теперь». Вѣрные его слуги уговорили его бѣжать; онъ уступилъ убѣдительнымъ ихъ просьбамъ, воспользовался темнотою ночи и сномъ стражи, упоенной крѣпкимъ кумысомъ; сѣлъ на коня, и черезъ одиннадцать дней благополучно прибылъ въ городъ Донецъ. Сынъ его, Владиміръ, остававшійся въ плѣну, женился на дщери Хана Капчака и воротился къ отцу черезъ два года, вмѣстѣ съ дядею своимъ Всеволодомъ. Исторія Игоря описана въ древнѣйшей поэмѣ, *Слово о полку Игореву*, которая почитается самымъ стариннымъ памятникомъ Русской литературы.

Въ 1186 — 1187 междоусобія Рязанскихъ Князей нарушили спокойствіе Россіи; братья возстали на братьевъ. Великій Князь Всеволодъ принялъ участіе въ этихъ междоусобіяхъ, огнемъ и мечемъ опустошилъ землю Рязанскую и привелъ дѣла въ прежній порядокъ.

БѢГСТВО ИГОРЯ

изъ плѣна отъ Половцевъ, 1185 года.

Гравировалъ Горяиновъ. Печ. у Пелева. Рис. ни кисти Разумовскаго.

БИБЛИОТЕКА
Т. и Е. Бр...
Саратовской ученой ...

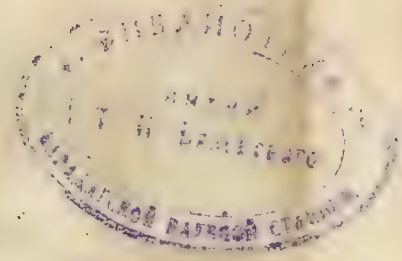

ОТВѢТЪ КНЯЗЯ РОМАНА

на предложеніе Папы Иннокентія III. 1204 года.

Сч: Горюковъ. Печ: у Бухеви. Рис: на кам: Пе: Ивановъ.

51.

ОТВѢТЪ КНЯЗЯ РОМАНА ПАПѢ, 1204.

Въ 1187 году умеръ Ярославъ, Князь Галицкій, и вмѣсто его княжилъ Романъ Мстиславичъ изъ Волыніи. Бела, Король Венгерскій, вытѣснилъ его и посадилъ своего сына на престолъ Галицкій. Но Венгры не долго владѣли Галиціею; они вскорѣ были изгнаны.

Между тѣмъ (1194) скончался Святославъ Кіевскій; его мѣсто занялъ Рюрикъ Волынскій, называвшійся тоже Великимъ Княземъ Кіевскимъ, но признававшій уже власть Великаго Князя Владимірскаго Всеволода.

Папа Иннокентій III прислалъ къ Роману Галицкому посольство, для убѣжденія его присоединиться къ Западной Церкви. Умный Романъ опровергалъ посла въ Богословскихъ преніяхъ; посолъ началъ увѣрять его, что Папа доставитъ ему новыя области посредствомъ меча Петрова. Романъ, обнаживъ свой собственный мечъ, съ гордостію отвѣчалъ: — «Такой ли мечъ у Папы? Доколѣ ношу его при бедрѣ, не имѣю нужды въ иномъ, и кровію покупаю города, слѣдуя примѣру нашихъ дѣдовъ, возвеличившихъ землю Русскую». Послы воротились къ Папѣ безъ всякаго успѣха (1204). Вскорѣ умный Романъ погибъ жертвою своей неосторожности; выѣхалъ противъ Ляховъ съ малою дружиною и былъ убитъ.

Всеволодъ Георгіевичъ спокойно княжилъ на Сѣверѣ, отправивъ къ Новгородцамъ въ Князья сына своего Константина. Власть Великаго Князя болѣе и болѣе утверждалась его мудрыми распоряженіями. Въ 1207 году, Всеволодъ, видя безпрерывныя междоусобія въ южной Россіи, началъ принимать мѣры для усмиренія ихъ; собралъ войско и пошелъ на Югъ. Походъ кончился разореніемъ и взятіемъ Рязанской области, а въ южныхъ областяхъ междоусобія продолжались по прежнему.

52.

ВСЕВОЛОДЪ НАЗНАЧАЕТЪ НАСЛѢДНИКА, 1212.

Всеволодъ, призвавъ старшаго сына своего Константина изъ Новгорода, назначилъ ему удѣломъ Ростовъ; но вскорѣ назвалъ его наслѣдникомъ престола, приказавъ уступить Ростовъ меньшому брату Георгію. Константинъ не хотѣлъ оставить Ростова, желая наслѣдовать цѣлое великое Княжество. Раздраженный Всеволодъ созвалъ знатнѣйшихъ Бояръ и Духовенство и объявилъ, что наслѣдникомъ его будетъ второй его сынъ Георгій. Всѣ любили и уважали Константина, но не смѣли противорѣчить волѣ его родителя и присягнули младшему брату.

Всеволодъ скончался (1212) на пятьдесятъ осьмомъ году, княживъ 37 лѣтъ со славою. Лѣтописи называютъ его Великимъ, за мудрое управленіе княжествомъ. Впрочемъ царствованіе Всеволода представляетъ картину многихъ печальныхъ народныхъ бѣдствій, въ которыхъ Всеволодъ не былъ виновенъ. Пожары разрушали цѣлые города. Въ 1185 году, во Владимірѣ сгорѣли 32 церкви каменныя и соборъ, не считая домовъ. Въ 1190 году половина Владиміра сдѣлалась добычею пламени. Въ Новгородѣ жители были такъ устрашены пожарами, что оставляли домы свои и переселялись въ другія мѣста: въ одинъ годъ тамъ сгорѣло до 5000 домовъ. Руса, Ладога и Ростовъ обратились въ пепелъ. Въ 1187 году свирѣпствовала повальная болѣзнь; жители вымирали цѣлыми домами, такъ что иные дома оставались совершенно пусты. Въ 1196 году вся область Кіевская подверглась трусу (землетрясенію): дома и церкви колебались и угрожали паденіемъ; жители, непривыкшіе къ такому грозному явленію, бывающему часто въ жаркихъ странахъ, трепетали и падали ницъ отъ страха. Не смотря на эти физическія бѣдствія, Всеволодъ былъ любимъ и уважаемъ народомъ, и кончина его была источникомъ обильныхъ и непритворныхъ слезъ.

ВЕЛИКІЙ КНЯЗЬ ВСЕВОЛОДЪ

назначаетъ Наслѣдникомъ втораго сына своего Георгія 1212 года.

Сочъ: Чириковъ. Печа: у Полева. Рис: на кам: Пе: Ивановъ.

BIBLIOTECA

БѢГСТВО ВЕЛИКАГО КНЯЗЯ ГЕОРГІЯ

Послѣ славной Липецкой битвы 1216. г.

Сочъ: Чернiковъ *Печа: у Тюлева* *Рис: на камнѣ Пе: Ивановъ.*

55.

В. К. ГЕОРГІЙ ПЕРЕДЪ СТѢНАМИ ВЛАДИМІРА, 1216.

Послѣ Всеволода, младшій сынъ Георгій княжилъ во Владимірѣ и Суздалѣ, а старшій, Константинъ, въ Ростовѣ и Ярославлѣ. Оба были недовольны и стремились къ единодержавію. Не долго братья жили въ мирѣ; Новгородскія распри послужили предлогомъ къ открытію войны. Константинъ соединился съ Мстиславомъ, старшимъ сыномъ Мстислава Храбраго. Противники сошлись на обширномъ Липецкомъ полѣ (1216). Мстиславъ ободрилъ своихъ воиновъ краткою рѣчью: — «*Друзья и братья! Мы вошли въ землю сильную: станемъ крѣпко, призвавъ Бога помощника. Да никто не обращается назадъ: бѣгство не спасеніе. Кому не суждено умереть, тотъ будетъ живъ.*» Георгій былъ разбитъ и потерялъ до 10,0000 воиновъ. Кровопролитная битва кончилась уже тогда, когда не кого было поражать.

Георгій бѣжалъ съ поля битвы, дорогою перемѣнилъ подъ собою трехъ коней и одинъ прибылъ ко Владиміру. Жители думали, что къ нимъ скачетъ гонецъ, съ вѣстію о побѣдѣ, но ужаснулись, узнавъ, что этотъ всадникъ — самъ Великій Князь. Онъ нѣсколько разъ объѣхалъ кругомъ города и кричалъ, что надобно укрѣплять его. На другой день Георгій созвалъ оставшихся Владимірцевъ и просилъ у нихъ мужественной защиты. — «*Государь! Усердіемъ не спасемся*, отвѣчали жители; *братья наши легли на полѣ битвы; другіе воротились, но въ маломъ числѣ и безъ оружія; съ кѣмъ отразимъ врага?*»

Великодушный Мстиславъ не велѣлъ гнаться за Георгіемъ и медленно шелъ къ Владиміру. Видя, что нѣтъ ни какихъ средствъ къ спасенію, Георгій рѣшился оставить столицу, предать ее побѣдителямъ и, сѣвъ въ ладью съ супругою, поѣхалъ въ Городецъ Волжскій или Радиловъ. Его не преслѣдовали и позволили ему удалиться. Великодушный Мстиславъ не хотѣлъ мстить ему за войну и за междоусобіе, которое теперь было уже совершенно потушено.

54.

ВЕЛИКІЙ КНЯЗЬ КОНСТАНТИНЪ, 1216 – 1219.

Константинъ, утвердившись на Владимірскомъ престолѣ, забылъ распри съ младшимъ братомъ, призвалъ Георгія, объявилъ его наслѣдникомъ престола на случай своей смерти и отдалъ ему Суздаль. Съ искреннею благодарностію обнявъ старшаго и милостиваго брата, Георгій клялся забыть прошедшее и быть вторымъ отцемъ малолѣтнымъ дѣтямъ Константина (1217).

Великодушный Мстиславъ, устроивъ дѣла на Сѣверѣ, обратилъ свое вниманіе на Югъ Россіи. Венгры завладѣли опять Галичемъ, терзали и мучили жителей, нанося безпокойство и вредъ всѣмъ своимъ сосѣдямъ. Мстиславъ, храбростію и отвагою своею, водворилъ миръ и тутъ; благодѣтель Сѣвера сдѣлался благодѣтелемъ Юга (1218).

Между тѣмъ Великій Князь Константинъ спокойно княжилъ во Владимірѣ, занимаясь благоустройствомъ церковныхъ и гражданскихъ дѣлъ. Онъ строилъ церкви, раздавалъ милостыни и съ восторгомъ лобызалъ святыя мощи, привозимыя къ нему изъ Греціи. Старшаго сына своего Василька послалъ онъ княжить въ Ростовъ, а втораго, Всеволода, въ Ярославль, приказавъ имъ жить мирно и называть Георгія вторымъ отцомъ. Онъ скончался въ 1219 году, тридцати трехъ лѣтъ, оплакиваемый Боярами, народомъ и нищими. Лѣтописецъ говоритъ, что онъ не только безпрестанно читалъ священныя книги, но и жилъ по ихъ правиламъ, предаваясь посту, молитвѣ и разнымъ богоугоднымъ дѣламъ. Онъ былъ такъ добръ и кротокъ, что старался не опечалить ни одного человѣка, любя словомъ и дѣломъ утѣшать всякаго. Память о немъ долго жила въ благословеніяхъ народныхъ.

ДОБРОСЕРДЕЧІЕ В: К: КОНСТАНТИНА.

1217 г.

Сочиненіе Чорникова. Печать у Тюлева Рис: на кам: Пе: Ивановъ.

БИБЛИОТЕКА
имени
Г. И. Брянского

БИБЛИОТЕКА
имени
Т. Г. Шевченко
Харьковской научной библиотеки

БОЛГАРЯ,

Посредствомъ богатыхъ даровъ, склоняютъ Великаго Князя Георгія къ миру. 1219 г.

Сочин: Чорикомъ. *Печат: у Галена* *Рис: на кам: Пе: Иванов*

55.

ВЕЛИКІЙ КНЯЗЬ ГЕОРГІЙ II, 1219 – 1224.

Послѣ Константина, Георгій опять вступилъ на Владимірскій престолъ. Узнавъ, что Болгары овладѣли Устюгомъ, Георгій отправилъ противъ нихъ младшаго своего брата Святослава. Святославъ спустился внизъ по Волгѣ, дошелъ до Камы и вступилъ въ землю Болгарскую. Безпрерывныя его побѣды такъ устрашили Болгаръ, что они бѣжали изъ своихъ городовъ, оставляя побѣдителямъ женъ, дѣтей, имущество и богатство. Когда Святославъ воротился во Владиміръ, Георгій встрѣтилъ его за городомъ, наградилъ богатыми дарами; воины были угощаемы три дня сряду.

Зимою явились во Владимірѣ послы Болгарскіе, съ предложеніями о мирѣ. Георгій отвергнулъ всѣ условія и готовился къ новому походу. Испытавъ грозу Великокняжескаго оружія, Болгары всячески старались смягчить Георгія и наконецъ богатыми дарами успѣли склонить его къ миру. Послы наши поѣхали въ Болгарскую землю и заключили миръ, который былъ утвержденъ Болгарами клятвою, по обычаю Магометанскому. Георгій самъ ѣздилъ на берега Волги и выбравъ удобное мѣсто, при стеченіи двухъ большихъ рѣкъ, заложилъ Нижній Новгородъ (1220), въ которомъ бываетъ теперь знаменитая и богатая ярмарка.

Георгій царствовалъ спокойно до 1224 года; но тутъ Россія услышала о Татарахъ. Грозные эти враги шли изъ Азіи, покоряя огнемъ и мечемъ все, что встрѣчалось имъ на пути. Если бъ Россія была единодержавнымъ Государствомъ, то эти враги были бы ей менѣе опасны. Но, раздѣленная на малыя Княжества и мучимая внутренними раздорами, она не могла поставить противъ Татаръ сильной, могущественной арміи. Съ этого времени начинаются бѣдствія Россіи и плѣнъ, изъ котораго отечество наше вышло наконецъ со славою.

56.

БИТВА ПРИ КАЛКѢ, 1224.

Въ нынѣшней Китайской Татаріи, на Югъ отъ Иркутской губерніи скитались орды Монголовъ, единоплеменныхъ съ Турками. Воинственныя орды не были страшны, пока не возникъ между ними грозный Темучинъ, принявшій прозваніе Чингисхана (Великаго Хана). Онъ задумалъ покорить вселенную. Завоевавъ всю Азію, Чингисханъ, въ 1223 году, покорилъ берега Каспійскаго моря, и Половцевъ. Половцы, бѣжавшіе въ Россію, распространили въ ней вѣсть объ идущихъ Монголахъ (или Татарахъ, какъ ихъ тогда называли).

Страхъ оковалъ самыхъ безстрашныхъ. Въ Кіевѣ собрался совѣтъ Князей; рѣшили итти на встрѣчу враговъ, собрали рать, поручили храброму Мстиславу Галицкому начальство и пришли къ Днѣпру. Здѣсь явились Татарскіе послы съ предложеніемъ мира, но Князья велѣли ихъ умертвить. Черезъ нѣсколько времени явились другіе послы, но были отпущены безъ всякаго успѣха. Рать, между тѣмъ, прибыла къ рѣкѣ Калкѣ, нынѣшнему Камцу въ Екатериновлавской губерніи, близь Маріуполя. Здѣсь Русскіе встрѣтились съ толпами Татаръ; сраженіе было ужасное (31 Мая). Кровь лилась рѣками; храбрѣйшіе Русскіе вожди пали. Мстиславъ Галицкій, видя совершенное пораженіе своего войска, бросился въ ладью, переѣхалъ черезъ Днѣпръ и велѣлъ истребить всѣ суда, чтобы Татары не могли за нимъ гнаться. Мучимый горестію и отчаяніемъ, онъ прибылъ въ Галичь. Мстиславъ Романовичъ Кіевскій, съ двумя другими Князьями, былъ взятъ въ плѣнъ и мучительно умерщвленъ. Насытясь кровію убитыхъ, Татары не пошли далѣе и воротились на Востокъ, къ своему Чингисхану, который находился въ Великой Бухаріи. Россія отдохнула. Великій Князь не предвидѣлъ ни какихъ бѣдствій для себя, для Сѣвера Россіи, и не подалъ руки помощи Южнымъ Князьямъ. Отъ этого, можетъ быть, произошли всѣ бѣдствія Россіи, тяготѣвшія надъ нею столько лѣтъ!

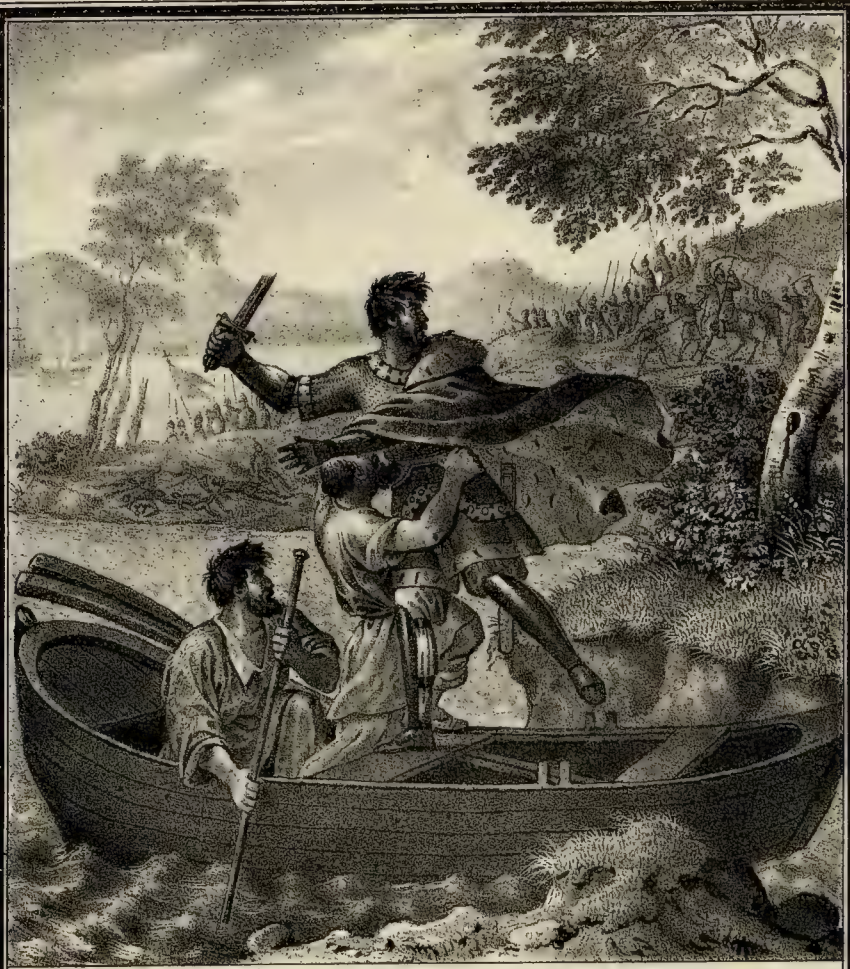

КНЯЗЬ ГАЛИЦКОЙ МСТИСЛАВЪ,

проигравъ сраженіе при Калкѣ, спасается за Днѣпръ 1224 года.

Сочин: Черновъ. Печат: у Тюлена. Рис: на камн: Щедровскій.

ИСКРЕННОСТЬ ЯРОСЛАВА

съ Великимъ Княземъ Георгіемъ 1229 г.

Сел: Чорикоѣ. Полн: у Полева. Рис: на камн: Ив: Иванов.

57.

ИСКРЕННОСТЬ ЯРОСЛАВА СЪ ГЕОРГІЕМЪ, 1229.

Не смотря на опасность, угрожавшую Русскимъ Князьямъ, они не жили въ мирѣ и безпрерывно ссорились. Кажется, общій страхъ долженъ бы былъ внушить имъ мысль, что только соединенными силами могутъ они отразить врага, если Татары вздумаютъ воротиться и снова напасть на области Русскія. Но не такъ было въ самомъ дѣлѣ. Ярославъ поссорился съ братомъ своимъ, Великимъ Княземъ Георгіемъ, умышляя овладѣть Владимірскимъ престоломъ. Ярославъ поссорилъ съ Георгіемъ и племянниковъ, дѣтей покойнаго Великаго Князя Константина. Миролюбивый Георгій всѣми средствами старался предупредить кровопролитіе. Враги съѣхались наконецъ въ Суздалѣ. Георгій увѣщавалъ брата и говорилъ такъ убѣдительно, что Ярославъ воскликнулъ: — «Будь же мнѣ отцомъ и Государемъ! Отдаюсь въ волю твою и признаюсь, что я виновенъ.» Братья и племянники обнялись, и спокойствіе опять воцарилось на Сѣверѣ Россіи.

Между тѣмъ народъ предчувствовалъ и предугадывалъ будущія бѣдствія, долженствовавшія поразить Россію. Предтечею ихъ было страшное землетрясеніе, такое сильное, что многія церкви разрушились и упали (1230). Черезъ десять дней послѣдовало полное затмѣніе солнца, приведшее народъ въ неизъяснимый ужасъ. На небѣ появились разноцвѣтныя облака, гонимыя порывистымъ вѣтромъ. Въ Кіевѣ, суевѣрные люди ждали конца своего, стенали на улицахъ и прощались другъ съ другомъ, ожидая преставленія свѣта. Всѣ эти грозныя явленія природы до того довели народъ, что онъ съ отчаяніемъ ждалъ, чѣмъ разразится гнѣвъ небесный?

[illegible]

[illegible] OF [illegible] STATUTES.

58.

ДАНІИЛЪ ГАЛИЦКІЙ И ЛЯХИ, 1234.

Въ Юго-Западной Россіи мятежи и война не переставали. Главнымъ дѣйствующимъ лицомъ былъ Галицкій Князь, мужественный Даніилъ. Потерявъ союзника въ Герцогѣ Лешкѣ Бѣломъ, онъ соединился съ братомъ его Конрадомъ и осаждалъ Калишъ, гдѣ скрылись убійцы Лешка. Городъ могъ бы защищаться, но жители просили мира. Сендомирскій Воевода подъѣхалъ къ стѣнамъ крѣпости, а Даніилъ сгалъ за нимъ, въ простой одеждѣ, и закрылъ лицо шлемомъ. Городскіе чиновники надѣялись ласковыми словами смягчить посла и говорили Сендомирскому Воеводѣ: — «*Въ насъ течетъ одна кровь, нынѣ служимъ брату Конрадову, а завтра будемъ служить самому Конраду. Можетъ ли онъ мстить намъ какъ измѣнникамъ или врагамъ, и видѣть спокойно Ляховъ невольниками Россіянъ? Какая будетъ ему честь, если возьметъ сей городъ? Жестокій иноплеменникъ, Даніилъ, присвоитъ его себѣ одному.*» — Сендомирскій Воевода отвѣчалъ: — «*Мой и вашъ Государь расположенъ къ милости; но Русскій Князь не хочетъ о томъ слышать; говорите съ нимъ сами: вотъ онъ!*» — Даніилъ снялъ шлемъ, и вида изумленіе городскихъ чиновниковъ, которые такъ неосторожно его злословили, засмѣялся отъ добраго сердца; успокоилъ ихъ, доставилъ имъ выгодный миръ и далъ клятву, что Россіяне, участвуя въ Польскихъ междоусобіяхъ, никогда не будутъ тревожить безоружныхъ земледѣльцовъ, съ условіемъ, чтобы и Ляхи такимъ же образомъ поступали въ Россіи. Даніилъ первый обратился къ милости въ войнѣ и подумалъ о беззащитныхъ; прежде него, война была похожа на бойню; ничто не избѣгало огня и меча.

КНЯЗЬ ГАЛИЦКОЙ ДАНІИЛЪ И ЛЯХИ
1234 ГОДА.

Сочинилъ Чириковъ. Печатанъ у Пилеса. Рис: на кам: Резуновъ.

УДѢЛЬНЫЕ КНЯЗЬЯ

Отвергаютъ податной миръ, предложенной послами Батыя 1257 года.

Сочин: Горюновъ. Печат: у Тиса. Вр: на кам: Ив: Поповъ.

59.

ПРЕДЛОЖЕНІЯ ТАТАРЪ О МИРѢ, 1237.

Послѣ Калкской битвы, шесть лѣтъ Россіяне ничего не слыхали о Татарахъ. Чингисханъ умеръ (1227), оставивъ престолъ сыну своему Октаю или Угадаю. Новый Ханъ далъ племяннику своему Батыю 300,000 воиновъ и велѣлъ ему покорить Каспійское море съ дальнѣйшими странами. Татары завоевали Каспій и сквозь густые лѣса прошли въ Южную часть Рязанской области. Въ 1237 году Батый выслалъ къ Князьямъ какую-то *жену-чародѣйку* и двухъ пословъ съ миромъ. Рязанскіе Владѣтели встрѣтили ихъ на берегу Воронежа и спрашивали о намѣреніяхъ Батыя. – «*Если желаете мира*, говорили послы, *то десятая часть всего вашего достоянія да будетъ наша.*» Князья не могли согласиться на это предложеніе и съ великодушіемъ отвѣчали: – «*Когда ни кого изъ насъ въ живыхъ не останется, тогда все возмите!*» Послы уѣхали съ этимъ отвѣтомъ. Батый двинулся съ своею ратью, взялъ и разорилъ Рязань; при Коломнѣ Татары встрѣтили юнаго сына Георгіева, Всеволода, и разбили его. Великій Князь начиналъ страшиться грозныхъ враговъ, оставилъ Владиміръ, переѣхалъ въ Ярославль, расположился лагеремъ на берегахъ Сити и собиралъ рать. Между тѣмъ Татары, въ началѣ 1238 года, подступили подъ Владиміръ, разорили его и взяли Суздаль. Толпы варваровъ раздѣлились на отряды и пошли опустошать Россію по двумъ дорогамъ, къ Галичу и къ Ростову. Они жгли города, грабили и убивали жителей; даже малыя дѣти не избѣгали ихъ безумной ярости. Все отдавалось имъ въ жертву безъ сопротивленія и защиты. Георгій собралъ всѣ свои силы на рѣкѣ Сити, думая разомъ поразить Батыя. Но не такъ судило Провидѣніе: Оно хотѣло покарать Россію за безпрерывныя смуты и междоусобія Князей, и мучительнымъ плѣномъ приготовить спасительное единодержавіе, безъ котораго Россія никогда не имѣла бы теперешней силы и славы.

60.

СМЕРТЬ ВЕЛИКАГО КНЯЗЯ ГЕОРГІЯ, 1238.

Татары приблизились къ Сити, 5 Марта 1238. Георгій встрѣтилъ ихъ мужественно. Но горсть храбрыхъ не могла устоять противъ полчищъ Татарскихъ. Георгій палъ на берегахъ Сити, за отчизну. Ростовскій Епископъ Кириллъ, обозрѣвая несчастное поле битвы, узналъ трупъ Георгія, между убитыми, по княжескому одѣянію. Подняли туловище, но головы сыскать не могли. Кириллъ предалъ тѣло его погребенію съ почестію и положилъ въ Ростовскомъ соборѣ.

Батый устремился къ Новгороду, взялъ Волокъ Ламскій, Тверь, Торжокъ; но испуганный непроходимыми болотами и лѣсами, повернулъ назадъ и пошелъ къ Козельску, въ Калужской губерніи. Здѣсь жители положили защищаться до послѣдней капли крови. Семь недѣль Татары стояли передъ городомъ и ничего не могли сдѣлать противъ отчаянной храбрости жителей. Наконецъ разбили стѣны и вошли на валъ: жители встрѣтили ихъ съ ножами и положили на мѣстѣ болѣе 4,000 враговъ, но и сами легли на ихъ трупахъ. Ханъ велѣлъ умертвить всѣхъ жителей Козельска, даже женъ и дѣтей, и назвалъ городъ *Злымъ*: имя славное въ такомъ смыслѣ! Юный Князь Козельскій Василій пропалъ безъ вѣсти: говорили, что онъ утонулъ въ крови. Это даетъ понятіе о кровопролитіи, съ которымъ взятъ Козельскъ.

Батый, утомившись убійствами и опустошеніями, отошелъ на время въ землю Половецкую, къ Дону. Братъ Георгіевъ, Ярославъ, въ надеждѣ, что буря миновалась, спѣшилъ изъ Кіева во Владиміръ, принять достоинство Великаго Князя.

КОНЕЦЪ ПЕРВОЙ ЧАСТИ.

ТѢЛО УБИТАГО В: К: ГЕОРГІЯ

найдено Архіепископомъ Кирилломъ 1238.

Сч. Черниковъ. Печ. у Тепліна Рис. на кн. ст. Щеголевій.

БИБЛИОТЕКА
имени
Т. Н. Грановского

БИБЛИОТЕКА
КАРАЛАГСКОЙ ЗАРНОЙ СТАНЦИИ

КРУ "УНБ им. И. Я. Франко"
001000008529

25 р.